朝鮮日報 夕刊
(土)日七十二
本紙朝夕刊十二面
京城府太平通一丁目六一 株式會社 朝鮮日報社

英佛蘇三國同盟에 獨逸政策秋毫不動

꾀벨스獨宣傳相所信披瀝

【伯林二十六日發同盟】꾀벨스宣傳相은 二十六日 나치스黨機關紙 페르킷샤·베오하바터紙上에서 現下의 歐洲情勢에 關하는 一文을 揭載하여 英蘇兩國文化와 社會上差異를 指摘하고 最近成立을 傳하고있는 英蘇協定도 何等獨逸을 脅威하지못할것이라고 論張하고있다 꾀벨스宣傳相의 論文要旨는 如左하다

現在 歐洲를두戰線으로 分列시키고잇는것은 決코 獨伊樞軸側의 責任이아니다 英蘇兩國은 最近同盟關係를 맺으려고 傳하고잇는바 兩國은 그文化宗敎 社會經濟等 모든點에잇어서 相違가잇서 到底히 融合될수업는 關係가 잇슴에도 不拘하고 英國政治家가 그差異를 無視하고 今番協定을 締結하게된것은 實로 우수운일이다 今日의英國은 그政治目的을 分明히세우지못하고 잇는 可憐한狀態에잇다 即 英國外交는 이제 完全히 侵略과 恫喝을일삼고잇다 從來의 英國外交政策의 基調는 恒常 他國으로하여금 大英帝國의權益을 擁護시킴에잇섯다 이傾向은 最近英國이 中歐諸國에 對한包圍政策에 蘇聯을加케하려고 努力하므로써 다시 顯著함이잇다 中歐諸國을 包圍하려는 協定의 意圖以外에 所謂英蘇協定의 兩當事國間에는 共通的利害는 업다 그리고 英蘇兩國은 最近에 完全同盟을 맺은 獨伊兩國 一億五千萬國民에 依하여 그사이가 遮斷되엇다 現在의 國際情勢는 마음의戰爭이다 我等은 優秀한 權利의 所有者인것을 미드므로써 이마음의 戰爭에 勝利를 博할것이다 即 當然한 權利의 所有者이라는 信念은 恒常 자우는者에 心理的 優位를 주기때문이다 (寫眞은 꾀벨스 獨宣傳相)

英三國協定案을 蘇聯政府에 通達

【倫敦二十六日發同盟】英佛蘇三國協定締結은 이미三國政府間에 原則的으로 意見이 一致되어 英國은 蘇聯에 提示할 協定案內容에 關하여 佛政府와 協議進行하여오던바 二十六日에 兩國意見이 完全히 一致되엇스므로 英佛兩國共同提案으로서 蘇聯政府에 通達키로되엇다 英佛共同案은 二十六日午前英政府로부터 시스駐蘇大使에게 電送되어 시스大使는 모로토프外務人民委員과會見 手交할터이다 그런데 英佛蘇三國交涉內容에 關하여는 關係各國就中波蘭과 米國政府는 詳細한報告를 밧고잇다고한다

英蘇交涉依然停頓?

【莫斯科二十六日發同盟】英政府는 英蘇協定에關한 蘇聯案을原則的으로 承認하엿다고 傳하는바 시스駐蘇英大使는 二十五日外務人民委員部로 포촘킨外務人民委員次長을 訪問하고 會談하엿다 右에關하여 莫斯科의英佛側에서는 二十六日『右포촘킨·시스會談에서 懸案의 英蘇交涉은 原則的으로成立되고 그內容은 大體로 佛蘇互相援助條約을 緩和한것이다』라고 宣傳하고잇다 그러나 右會談時間은 單十分에不過하고 또蘇聯의警戒的態度는 其後別로 變化된模樣도업는바 英蘇交涉은 依然停頓狀態에잇는듯하다

三國援助條約에關해 蘇聯側依然沈默

【莫斯科二十六日發同盟】英佛蘇三國交涉에 關하여 英佛側은 英佛蘇相互援助條約은 事實上成立되엇다고 盛히 宣傳하고잇는데도 不拘하고 蘇聯側에서는 依然沈默을 지키어 莫斯科各新聞도 交涉成立에 對하여 何等發表치아니하고 또交涉에 關한英佛各新聞의 論調도 轉載되지아니하엿다 三國協定의 英國案이 아직蘇聯政府에 通達되지안흔것은 確實한바 시스駐蘇大使는 二十五日모로토프外務人民委員과의 會見을希望하엿스나 포촘킨次長과의 會見이엇다 시스大使는 그때 첸벌린首相이 지난 二十四日下院에서 말한英蘇交涉에 關한言明內容을 通告하고 아울러이에對하여 說明한模樣이다

英國宮廷參事會議 軍事訓練法裁可

【倫敦二十六日發同盟】英國皇帝陛下의 加奈陀御渡米中 政務를代行할 英國宮廷參事會議는 二十六日會合 上下兩院을 通過한軍事訓練法을 裁可하여 同法은이에實效를 보기로되엇다

獨라不可侵協定 來週中調印豫定

【코브노(라트비아)二十六日發同盟】라트비아外相문테르스氏는 伯林訪問後리가市에歸還하는 途中二十六日코브노市를通過하엿는데 그때 記者團에對하여 獨과不可侵協定은 來週中에 調印할豫定이라는旨를 如左히말하엿다 獨라不可侵協定은 來週中에 調印될豫定인데 그以前에 라트비아政府는 에스토니아政府와도 妥協할意向이다

英政府 支那艦隊增强?

【倫敦二十六日發同盟】二十六日下院에서 保守黨議員 웃쓰氏는 英國支那艦隊의 增强에 關하여 質問하엿다 이에對하여 쳄스과어海軍次官은 政府는 이問題를 愼重히 考慮하고잇는旨를 如左히答辯하엿다 極東水域에서 英國商船을 軍艦으로 保護하고저 政府는適當한 處置에 對하여 特別關心을가지고잇다 그러나 將來에直하는 軍隊의 移動配置를 發表함은 公益에 反하는것으로생각한다

國府內政府長更迭 後任에周鍾岳任命

【香港二十七日發同盟】重慶來電에依하면 國民政府는 二十六日附 國民政府命令으로써 內政部長 何鍵을 軍事委員會撫恤委員會主任에轉任시키고 新內政部長에 雲南省政府委員 周鍾岳을任命하엿다 周는일직이 反蔣機運이濃厚한 雲南省主席 龍雲을說得하야 龍雲으로하여금 汪精衛에게 電報形式으로써 反汪中央擁護聲明을發表케한 功績에依하여 內政部長에拔擢된것으로 將來이로써 그動向이分明치못하던 龍雲과의連絡을 緊密히하여 雲南懷柔에 當하려하는것이다

南陽各機關 北方으로續續移轉

【開封廿七日發同盟】河南省南陽來電에 依하면 湖北省北端襄陽方面의 我軍은 群集한 敵軍을 排除하고 河南省西南端 新野縣城을 攻略하고 一擧에北上南陽에肉薄하고 잇는데 洛陽에잇던 孫連仲軍의 一個師는 五月中旬 南陽에 增援部隊를 派遣하여我軍의 北上을 阻止하려하고 잇스나 南陽을 中心한 軍要都市는 我空軍에게 爆擊當하여市民은 避難하고 잇스므로 孫連仲軍增援部隊도 動搖되어 또各機關은 北方을 向하여 移轉을 開始하는等 京漢沿線一帶의 敵은 唐惶한 移動과 함께 南陽一帶는 目下大混亂에 빠저잇다

一分間一齊默禱

隅田川에선遡航作戰演習

第卅四回海軍記念日의帝都行事

【東京電話同盟】事變下 無敵海軍의威容이 一層빛나는 二十七日第三十四回 海軍記念日에는 米內海相이 午前七時五十分 AK의마이크를 通하여『記念日과銃後精神』을强調함을 비롯하야 全國各地에 招魂社參拜, 海軍病院慰問, 記念講演會開催等等 行事가잇스며 正午에는 一分間默禱를하여 全國民이모두 東亞新秩序建設의 尊貴한 礎石이된將兵의追悼戰勝祈願 默禱를하엿다 이날帝都에서는 隅田川에서數萬의觀衆이 모힌우에 擧式, 孫江遡江作戰에 參加하엿던 陸戰隊勇士約 三百名이 橫須賀鎭守府實壽大佐指揮下에 約二十隻汽動艇에分乘, 海의荒鷲數臺도 參加하여 文字그대로 水陸空呼應한 實戰그대로의 壯烈한遡航作戰의豪壯快擧를 展開된外에 演習參加部隊와 橫須賀陸戰隊一個大隊 合計八百名部隊가 二百名의軍樂隊를先頭로 尾崎少佐指揮下에 堂堂隊伍를가추어 市內行進을行하여 靖國神社에參拜한後 宮城前廣場에 整列 皇居를 遙拜하고 兩國國技館에서는 全國日本學生角力聯盟主催의 第一回 海軍重人 日本學生對抗角力大會가 開催되엇다

아프가니스탄國에 御祝電

【東京電話同盟】天皇陛下께옵서는 廿七日은 아프가니스탄國 獨立記念日이므로 同國皇帝陛下께 御祝電을 發送하옵셧다

對歐問題로 閣議散會後三相要談

【東京電話同盟】平沼首相은廿六日閣議散會後 板垣陸相을 남어잇게하여 歐洲情勢對策에 關하여 會談한結果 同二時十分 米內海相의 來邸를 求하야 三相要談을 繼續하엿다

冀城東南地區 殘敵을殲滅

【太原廿六日發同盟】工藤部隊主力은 廿五日午前七時 冀城東南의殘敵掃蕩을 마추고 敗潰敗走하는敵을 東方으로 猛追中이며 三村部隊는 廿四日午後四時 冀城東南方의 絳村에서 敵第八二師의 千五百에게 徹底的打擊을주엇는데 敵의遺棄死體는 一百, 捕虜는八, 鹵獲兵器는 二이엇다

龍岩, 汕頭를猛爆

【上海二十六日發同盟】艦隊報道部午後四時發表

一, 二十五日中支方面에서 海軍航空隊는 陸軍部隊의 作戰에 協力하여 新村墟附近의 敵에 對하여 連續爆擊을 行하여 多大한戰果를 거두엇다

二, 一昨二十四日 南支方面에서 海軍航空隊는 [illegible]을 空襲 飛行場 兵營其他軍事施設을 爆破하엿다 그리고 同日 汕頭에 向한 一部隊는附近橋梁과倉庫等을 粉碎하고 潮陽에서는 縣政府其他軍事施設을 爆擊하여大損害를 주엇다

廣西省沿岸各縣에 道路破壞를嚴命

【香港二十七日發同盟】韶關에서의 情報에依하면 西南行營主任 白崇禧는 我軍의進擊을 두려워하여 廣西省沿岸各縣에 對하여 最近道路破壞를 命令한바 最近白崇禧는 省內를巡視한結果 아직破壞가完全치못하다하야 更히西江南路와 中部各縣에 對하여 一切의道路 鐵橋橋梁을 徹底的으로破壞하라고 嚴命하엿다 따라서 各縣政府에서는 目下住民을 모아 破壞工事를하고잇는데 一般住民은 이때문에 交通이 不可能하게되고 또 橋梁이 破壞된곳에 假橋를 架設하여 通行하는것을 破壞黨하면 重罰에 處罰되고잇는狀態이다

各戰區에將領派遣 抗戰陣容再建에汲汲

【香港二十六日發同盟】重慶來電에依하면 蔣介石은 前者開催된 國防最高委員會의 決定에基하여 各戰區에有力將領을 派遣하여督戰과 中央과의 聯絡에當케하기로되어 徐永昌을 山西에 [illegible](桂林에 蟄伏中)을 河南 湖北에 唐生智(海門에 蟄伏中)를 浙江에 雲相을江蘇 東北에各各派遣하기로 되엇다 前記諸將領은 이미目的地에到着하여 該地方의各戰區長官에對하여 國防委員會의決定에따라 再編成計劃을傳達하고 抗戰陣容再建에努力하고잇다 그리고所在駐屯軍과 民衆과의軍民의 融和正規戰과 遊擊戰의配合指導等에當하는一方 中央地方間의 聯絡에當케할터이다

乘夜壯烈한空襲

第四次重慶空爆詳報

【上海廿六日發同盟】去三, 四兩日及十二日夜間의 三次에直하는大空襲에 뒤이어 敵의首都 重慶의生命을빼아스려고 第四次 空襲의機會를 노리고잇던 我海의荒鷲는 天候不順으로 라오르는攻擊精神을 抑制하고잇던바 드디어 天候도回復되어 時期가 到來하엿스므로 二十五日 薄暮부터夜間에直하야 壯烈을極한 第四次空襲을 敢行 겨우 復興되려고하던 重慶에對하야 再起不能의大鐵槌를加하엿다 即 山上少佐가引率한 ○○爆擊隊 約數十機는 ○○基地를 堂堂히 出發 江南의上空을 通過하여 午後九時頃 重慶上空에到達하야 市外東方의 軍事委員會行營을 中心으로 中央公園 川鹽銀行附近一帶의 敵軍事施設에對하여 無慮○○의 巨彈을 연달아퍼부엇다 이때벌써 市外周邊及江岸의 第三國權益에숨어서 構築된 防空陣地로부터 數門의 高角砲及大型機銃이 一齊히 砲門을열고 我編隊陣의 前後左右에 彈丸이炸裂되엇스나 我投下彈은 어김업시 攻擊目標에命中 要時間에 市街二個所로부터 火災를 發하여 黑煙濛濛한사이에 紅蓮의火焰은 重慶의市街를덥퍼다 이때機種不明의 敵戰鬪機四機가 날러올라와 덤벼들므로 挑戰을 試하여왓스나 我沈着한 應戰으로 卽時 一機는 地上으로 墜落되고 남어지 三機는 蒼惶히 逃亡하엿다 그러나 我一機도 地上으로 부터의 彈丸을 바더불덩이가되어 敵陣으로突入 壯烈한 自爆을 하엿다 一方, 入佐少佐가 引率한 第二爆擊隊○○機는 第一爆擊隊와 繼續하여午後九時 五十三分부터 敵의 생각밧게 重慶政府의 [illegible]行場을 突然攻擊하엿는데 其中에는 敵機도잇엇스나 我荒鷲는 漆黑의 飛行場에 巨彈을 퍼부어 格納庫二棟, 軍事倉庫其他倉庫, 數棟을 粉碎하고 更히 歸路途隊의 東方에잇는 敵據點部落을 爆擊한後 全機無事히基地로 歸還하엿다

重慶市被害甚大 金融機關再起不能

【香港二十七日發同盟】重慶來電에依하면 二十五日밤에 我第四次轟都空襲에依한 重慶市의損害는 詳報와가티 그程度가甚大하엿던것이 判明되고잇는바 特히打擊이컷든곳은 附近에軍事施設을 가진銀行街로 이곳은三次의我爆擊에도 多幸히被害가 輕微하엿던바 이번空襲에잇서서는 我荒鷲의徹底的으로 軍事施設을猛爆하엿스므로 抗戰街의金融機關은 再起不能할만치 麻痺되엇다

對獨軍需原料品 輸出禁止를勸告

佛下院議員, 달라디에首相에게

【巴里二十六日發同盟】下院陸軍委員會委員 몬리니議員(中央派)은 二十六日달라디에首相에게 書翰을보내어 佛政府는 獨逸에對하여 鐵鋼其他軍需原料品輸出을 禁止하라고 勸告하엿다

日本商品禁輸問題 英下院本會議서論議

【倫敦二十六日發同盟】佛政府는 日本商品輸入에對하여 頒布된 法令이잇는것以外는 輸入을 一切禁止하는處置를 取하엿는데 二十六日의 英國下院本會議에서 헌더슨勞働黨領袖는 英政府도 同樣佛國과가튼 處置를取할意向이업는가라고 質問하여注目을끌엇다 이에對하여 버틀러外務次官은 左와如히 答辯하엿다

英政府는 日本軍의 占領地帶의 英國商權待遇에 關하여 必要且可能하다고 認定할時는 언제라도 이것을 保護하기위하여 適當한處置를 取하고저 嚴重監視하고잇다 佛政府와共同動作을取하여實行함에는 若干困難이잇스나 佛國政府가取한處置는 英政府가 愼重히檢討하고잇다고 確言하엿다

노몬한事件으로 日蘇雙方이抗議

【莫斯科廿六日發同盟】東鄕大使는 廿五日밤 모로토프外務人民委員과會見하엿는데 席上雙方으로부터 지난五月十八日부터 廿二日에걸처 滿洲國과外蒙間에잇섯던 衝突事件에關하여 各各抗議를提出하고 雙方이모두 이를拒絶하엿다고한다

通城東北方의 敵三千五百擊滅

【漢口二十六日發同盟】通城東北方山岳地帶 大幕山黃馬嶺을據點으로하고잇는 九十二師에屬하는 約三千五百의 敵游擊部隊를 殲滅하고저 松崎, 二木, 佐野各部隊는 二十三日 通城東北方十키로 塘市附近에서 一齊히行動을 開始하여 滿水와 陸水方面地區에進擊 三方으로 包圍猛攻을加하여 敵遺棄死體七百에達하는 大打擊을주고 또南昌南方十數키로 山村城附近을掃蕩中인 我軍은 二十五日午前十時頃 山村城西南方에서 約二千의 敵集團을發見하고 海軍航空隊의 協力을어더 이를完全히包圍하고 二十六日正午現在 敵遺棄死體 千百七十四라는 文字그대로 一兵도남김업시 殲滅凱歌를올렷다

英, 陸軍大演習에

보로시로프蘇聯國防人民委員招待

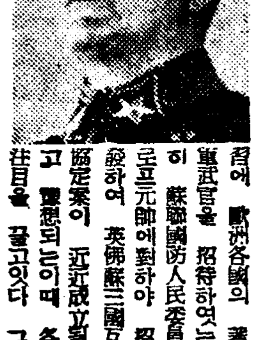

【倫敦二十六日發同盟】英政府는 近近擧行될 陸軍大演習에 歐洲各國의 著名한軍武官을 招待하엿는데 特히 蘇聯國防人民委員 보로시로프元帥에對하야 招待狀을 發하여 英佛蘇三國互相援助協定案이 近近成立될것이라고 豫想되는이때 各方面의 注目을 끌고잇다 그런데보로시로프元帥가 英國을訪問하면 호어·페르샤陸相은 그答禮로 蘇聯을訪問하게될지도모른다

【倫敦二十六日發同盟】英政府가 九月에擧行할 陸軍大演習에 蘇聯國防人民委員보로시로프元帥에게 招待狀을 發한데對하여 一九一七年帝政崩壞以來最初의일이라고重視하여 보로시로프元帥招待意義에關하여 如左한觀測을 하고잇다

一, 英蘇軍事協力의 實際的處置인同時에 英國陸軍의 弱勢를 指摘해온 批評家에對한 回答이될것

一, 英國은最近까지 蘇聯에對하여大國으로서 充分한敬意를表하지 안헛다는 不滿이莫斯科方面에 만흔것을 緩和하려는 外交的處置

그리고 보로시로프元帥의 渡英을 期하여 巴里에서 英佛蘇三國參謀本部會議가 開催되리라는 說도잇다 (寫眞은 보로시로프元帥)

時事解說 商工省機構改革

商工省의 機構改革案으로[illegible] 八田商相時代부터 企圖되어오든바 八田商相에 이르러 비로소結實되여 오는六月十日로써 드디어 그斷行을 보게되엇다 그러면 商工省機構改革의 必要는 어데잇는가 먼저 現在의[illegible]를 살펴보면 大臣官房, 商務局, 工務局, 鑛山局, 保險[illegible] [illegible] 外局으로 [illegible] 있다 그리고 이아래에 各課가 나누어잇슴은勿論이다。

◇

그러데 從來의 各局課의 [illegible] 實情을보면 事務에 統一이 업서 [illegible] [illegible] 物價調整局[illegible] [illegible] [illegible] 그리고 한거름 더나아가서 [illegible]

[illegible] 九課에서도 [illegible] 六課에서 [illegible] 에 잇다 [illegible] 平常時에도 [illegible] 下에잇서가지고는 [illegible] 上 그改革이 [illegible]

(1) 本省 大臣官房 總務局 鑛山局 [illegible] (2) 外局 燃料局 物價局 特許局

福建省主席陳儀被逮

【香港二十六日發同盟】當地支那紙報道에依하면 福建省主席 陳儀는 이지음同所駐屯中인 蔣介石軍에게 逮捕監禁되엇다고한다 眞否는 아직不明하나 陳儀는從來知日派로서 알려젓스므로 支那側에서는 陳은汪精衛의 和平運動에秘密히關係하고 잇는것이 아닌가고보고잇다

鼓浪嶼物價暴騰

【厦門二十六日發同盟】鼓浪嶼大陸間 交通을禁止한 지二十六日 鼓浪嶼에서는 벌써物價가 全般的으로騰貴하엿는데 其中에도더욱이 新炭騰貴는 五圓에서 十圓高의 騰貴를보이어먼저 사려는市民들은 新炭商으로 몰려들고 商人은價格引上을策하는等 大騷動을이르키고잇다

辭令

(五月二十六日附)

(全羅南道)總督府道事務官 佐藤隆次郞
補木浦刑務所長
(西大門在勤)同 芥川 安雄
補金泉少年刑務所長
總督府看守長 鈴木博太郞
免木浦刑務所長事務取扱
總督府穀物檢查所技師兼總督府道技師 河越 太郞
任總督府技師(五等)
命農林局勤務
(殖産局)總督府技手
任總督府技師(七等) 倉田 昇
命殖産局勤務
總督府師範學校敎諭 申鉉吉
任總督府師範學校敎諭(七等)
補大邱師範學校敎諭
(公立中學校敎諭) 赤尾孝太郞
任總督府京城鑛山專門學校敎授(七等)
朝鮮公立實業學校長兼敎諭 山崎 正重
任朝鮮公立實業學校長兼敎諭(七等)
補梁山公立農業實修學校長兼敎諭
朝鮮公立實業學校敎諭 安枝 昌夫
任朝鮮公立實業學校敎諭(七等)
補京城公立農業學校敎諭 趙龍海
任朝鮮衛生技師(七等待遇)
補忠淸北道衛生技師
遞信局技師兼遞信技師總督府遞信技師
任遞信技師兼總督府遞信技師(三等) 荻原 博
信技師
遞信技師兼總督府遞信技師 庄司 新治
免兼官
(內務局)總督府理事官
總督府鐵道局技師 長尾 八郞 重松 淸
總督府遞信副事務官 須藤松次郞
總督府專賣局副事務官 金聖準
(黃海道)總督府道警視 上田 源藏
依願免本官(各通)

人事·集會

▲津島壽一氏(日銀副總裁)二十七日午前八時二十分發 金剛山探勝後城津에
▲入間野武夫氏(大藏省銀行局長)二十八日午後一時二十分發飛行機로新京에
▲富田男太郞氏(滿洲興銀總裁)二十八日午前二時半發新義州經由歸任
▲金應純氏 京城府會議員當選人事次廿七日來社
▲崔時元氏(宣川信聖學校校長)學級增設件으로 上京人事次 廿七日 本社來訪 海東호텔滯留
▲吳兢埼氏(同上理事)同上 齋洞町三二의四에滯留中
▲佐佐木仁氏(遞信局工務課長)東京에서열리는 遞信局工務課長會議參席次二十七日出張六月十日歸任豫定
▲佐藤明道氏(前李王職會計課長)退官後二十八日午後二時十分京城驛發列車로東京에歸還人事次來社

八面鋒

今日은 露西亞의 빨틱艦隊가 日本海上에서 全滅을 當한지 三十四年째。

◇

黃白戰이라고도 할수잇고 東西往戰爭이라 할만한 日露戰爭이 日本의 勝利에 歸한것은 世界史的 大事實。

◇

三十四年을 지난 今日 形勢를 바꾼 露西亞와 다시 極東에서 角逐하게된것은 무슨運命?

◇

今年 新學年의 京畿道 各中等校 入學志願狀況을 보면 男子校는 募集人員의 六倍餘 女子校는 三倍餘。

◇

이것을 公私立別로보면 公立이 三倍半 私立이十倍餘。

◇

이로써 男子校 그中에도私立學校의 入學志願率이 얼마나强한가 可知。

◇

中等校의 第二 第三次計畫이 잇다하지만 目前의 入學難을 緩和하는것이 焦急事。

實話 六月號
定價25錢 送料2錢
京城府光化門通一九八 朝鮮鑛業時代社出版部 電話(光)一六六番 振替京城八九三○番
◆晉州河泳珍氏의 寄附事件은 어찌되나?
◆너는도깨비母의 품에서자라고잇느냐 妓生 田綠珠
◆相順아·아버지는 밤마다울고잇다 李光雨
◆控訴를抛棄한 死刑囚 桂秀山
◆漢江莊下의 情死事件顚末
◆世界武器王 바질, 자하로프의正體
◆人氣女性尾行記 ◆그날밤의 車紅女孃 ◆銀珍孃의 多忙한一日
◆人蔘開城의開拓者 崔益模氏 ◆赤手致富한建築業者 金守範氏
◆伊太利에合倂된 알바니아國
◆詐欺結婚當한 假醫師의最後
◆우리가쓰는紙幣는 어떠케되어나오나?
◆紙上映畫 妻の魂 第七天國
巨人白頭山 突逢記
事實小說 胡桃속에든艷書 盧春城 / 바다의女人… 方仁根 / 아름다운靑春… 薛明子
其他特輯讀物滿載

讀者慰安會 新興決定版 魂の妻 6月3日 午後七時 料金 一般20錢 讀者10錢 於府民館

無代進呈 藥書一枚!
[illegible]

お顔のふけないこつがある!

女性最大의幸福은무엇보다도 언제까지던지젊고어여쁘게 되는그것입니다。……젊고! 어여뻐다!!는것은 얼마나당신을 幸福시럽게하고有利케하는지모릅니다 젊음과어여쁨은아모쪼록 保全해주십시요。나이가드러보인다는것은 아모래도 第一큰損失이므로 개일이잇서도 防止하지안흐면 안됩니다 그러면

당신을 늙게하고 늙게하는것은 무엇인가! 하면 婦人科生理가 第一重大한影響이미치는것입니다。即 아무苦痛도 不便도 느끼지안흐니까 당신은『아무故障이업는것』처럼 생각하실런지 모르지마는 婦人科方面에 帶下等이조금이라도잇던지或은 月經時에苦痛을 느끼던지 또는 잇슬時期에 또바로바로업고 조금 늣던지 이르던지 月經過多, 過少等이잇스면 그러한 帶下物이 어느생지 身體中을 循環하야 얼골파 身體의 色艶을잃케하며 不知不識間에늙히게됩니다。더욱이 婦人의 壽命에도 重大한 關係가잇고 即 生命線이 되는것이므로 조곰이라도 걸리는點이잇스면 一時라도速히 加療를 하시고 언제까지던지 젊고! 그리고 어여쁨을 保全해주십시요!! 이러한 治療藥으로서

好評잇는 一步進步한婦人科藥『惠乃玉』는 洋藥其他十八種을 科學的으로 配劑하고 한번使用하야 一週間有效, 處女들도, 婦人들도 낫틀래 使用되며 또한 效力잇는지업는지모르는等 類의미듬수업는藥과 달라 使用後短時間으로 效果의有無를 알수잇는것도 本藥의 特長의하나입니다 理論을 캘것업시우 先試驗해보십시요!

特히注意! 惠乃玉는 全國有名藥店, 特約店及主婦之友社, 講談社代理部等에서 販賣取次販賣되고잇스나 惠乃玉를 꽉지안는 藥店에서는 近來續出하는類似品가짜品等을『이藥이조라고』勸하는모양이오니 特히注意! 品切時는直接本舖에!

惠乃玉의主效 帶下, 月經痛, 月經不順, 月經期가길고, 子宮內膜炎, 子宮脫口炎, 子宮出血, 子宮實質炎, 冷症, 産後의疾病出血, 히스테리一症, 頭痛, 下腹部手足, 腰의땅기고아푼데, 上氣, 耳鳴, 眩暈, 惡寒, 氣鬱……等

處女들도! 婦人들도! 지금곳試用하시압

價定 二週間分…八十錢 五週間分…一圓八十錢 十週間分…三圓五十錢 廿週間分…六圓五十錢 廿五週間分…十圓

一步進んだ婦人科藥 惠乃玉(めぐみのたま)
東京中央線きちじようじ驛前 吉祥寺公園前玉川通 本舖 合資會社 實命堂本家 電話(吉祥)代表…八番 振替 東京…一七七番 西部本社 八幡市春の町 支店 大阪·京城·天津

高級社交場 [illegible]

人造翡翠 指環

最新有利流行品으로大評判을밧는人造翡翠玉指環各種이具備하고其他各種髮飾類도具備함 (商店限定卸發賣) 京城府平洞町二六番地 朝鮮セルロイド工業所

CHIYODA
사러잇는毛根을
죽어버리는비듬, 痒, 脫毛症을 扶養劑의 흐름속에서 救해내다 세치-루아루코-루의賦活力으로써 毛根까지숨여드러서 衰弱된毛, 病弱한 뿌리까지도대번 元氣잇게 活動시키는 千代田네오토닉이야말로 新時代의美髮, 育毛의 靈藥이다 그윽한 香氣는 社交上에도 新然히나는 存在이다
大形 一圓四十錢

TRADE MARK
チヨダネオトニック
東京·株式會社 千代田山岸商店
NEO-TONIC

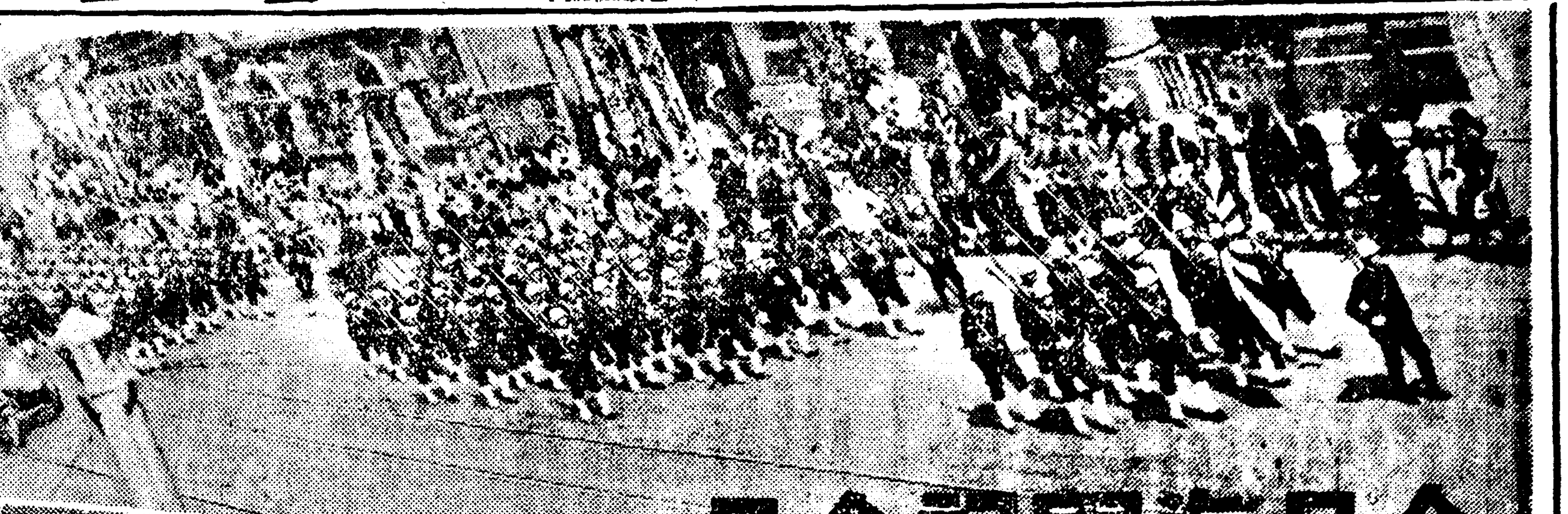

今日海軍記念日

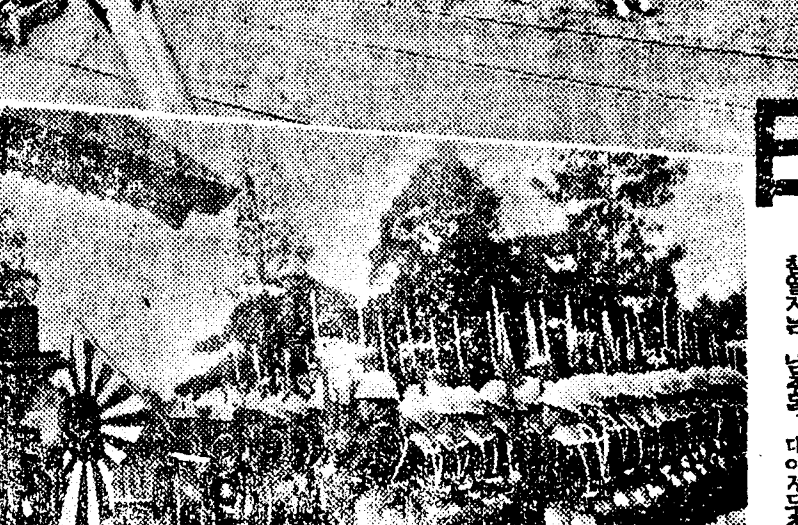

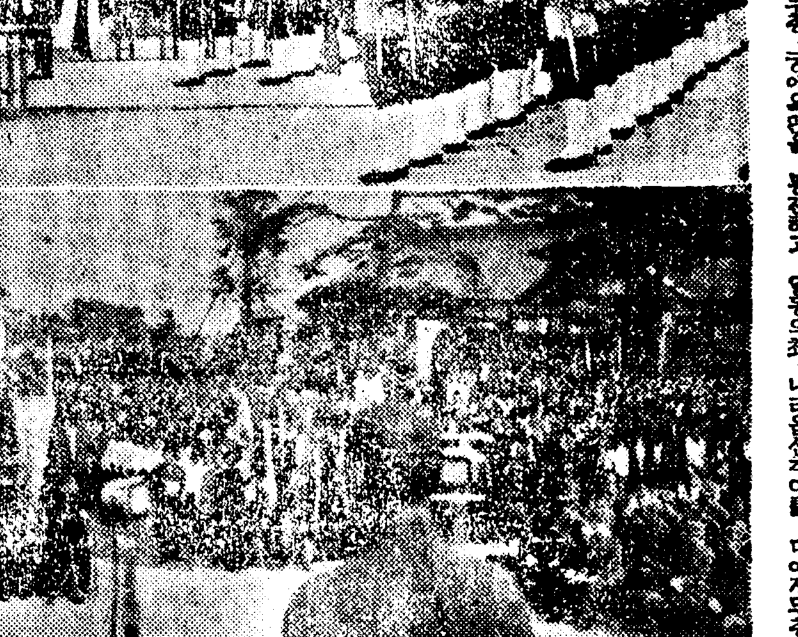

先人이끼친偉勳! 卅五年前大戰捷

今朝、神宮에서는精動京城聯盟主催로記念式典 陸戰隊는步武堂堂市街行進

현수를 거듭하기삼십사회 성전아래 두번째 마지하는 이십칠일 해군기념일에 전조선 각단체학교에서는 여러가지 행사로 파거 여러번 차욕에 크게이긴 선배의 위업과 전승을한 이유를 성찰하여 더욱더욱 국민정신을 작흥하는동시에 해군과 바다에대한인식을 기피하며 해군과 일반민과의 관심을 일층 강화하여 동아신질서건설에 매진하는 결의를 굳게하엿다

이날경성부에서는집집마다국기를게양하여 봉축의뜻을표하고 아침여덟시부터 조선신궁광장에서 국민정신총동원 경성련맹주최의 기념식전이잇섯다 참렬자는 남총독 대야정무총감 각 신대사단장을비롯하여 총독부각국과장 각자경기도지사 고교부윤이하 관민오천여명의 다수에달하엿다 먼저 고교경성련맹이사장이 신공에오만을 봉전하고 일동의최경례로 신궁배례가잇슨다음 궁성을 요배하고 주악하는가운데 국기를게양하고 국가합창을하엿다 이어 일본해해전대첩(大捷)에 내리옵신칙어를 대야정무총감이 봉독하고 동향장관(東鄕長官)의 보고문을 총독부해군무관(黑木海軍大佐)가낭독 고교이사장의식사가잇슨다음 하천경방단장으로 일동이황국신민서사를 제창하고 남총독의발성으로 천황폐하만세를봉창 심대사단장의발성으로 대일본제국해군만세를 삼창한다음 국기를내리고 엄숙한가운데 식을마첫다

다시 시중에는 아침일곱시에 해군육전대 부산에서 경성에 내린 해군육전대 백여명이 대오를가추어 보무당당하게행진을시작하여 조선신궁 경성신사를참배한다음 총독관저 아프로부터 소화통을거처 황금정통을지나 약초정 중로삼정목으로부터 종로로 나와 종로통을 거러에서 남대문통을거처 부청아프로부터 명치정통으로 열한시조금전에 총독부에도착하는 대행진을 하엿는데 통과하는연도마다 일반시민은국기와 해군기를흔들어 마음껏환영하엿다 그리고 정오에는『싸이렌』과 음이루고 이날행사를 더한층뜻깁게하엿다

海軍記念日畵報

사진은 나팔소리우렁차게 시가를행진하는 해군육전대 중은 조선신궁에참배한 육전대일동 하는 경성연맹주최 조선신궁의기념식전

南總督 陸戰隊激勵

해군육전대(陸戰隊)일행약백명은 이십칠일아침 군기와악대를선두로 경성시가를 행진하여 오후 두시 부터는 부내 각 전문학교 이상의 학생들을 위하여 도오후일곱시부터는 일반부민을 위하여 부민관에서 해군에관한 강연과 영화회를 열엇다 종파 라디오와 기절등을당하시키 ... 오선열하시경 총독부정문앞판에 도착하여 남총독(南總督)에게경례하매 남총독은 일행에게 대하여 정충한일장의 인사를말하엿다 일행은 근정전(勤政殿)과 박물관등을시찰한후 총독부제일식당에열린 해군협회조선지부주최의 오찬회에출석하여 간단한 점심을마친다음 오후두시경에 총독부를출발하야 경성역에서 기념촬영을한후 일단해산하여 자유행동을하엿다가 오후 여덟시경 다시경성역에 집합하여 동팔시이십오분 경성역발 인천(仁川)으로 향하여 출발하얏다

新判例

殺意업는"置毒"도 殺人罪로斷罪한다

그理由…먹은사람이죽을지도모르니까 蕩子李庭煥의五年懲役確定

의사약제사등가가 리 약품취급에 관하여 특별한지식과경험이없는 보통사람이 목숨에 위험이잇는 독약을 인식하면서 이것을타인에게 먹게함은 설령 그목적이 타인을혼수상태에 빠지게하는데 잇고 또한미인 분량이 치사량에달치못하는것을 맛는경우라도 살인미수의 고의(故意)죽 먹은사람이 죽을지도모르는것이니까 살인죄도 단죄를 하여야한다는 고등법원의 신판례가 이십육일 고등법원에서 내렷다 따라서 보통사람이 어떠한목적으로도 상대편을 혼수상태에 빠지게하기위하여 독약을사용하면 아무리그 약의 분량이적다하더라도 살인죄로 또죄를바게되엇다 이가튼판례를내린사건은이미본지상에 누보한 충남대덕군유성면 궁동리(大德郡儒城面弓洞里)이정환(李庭煥)에대한 살인미수피고사건으로 사건내용은 방랑한 이정환이가 부친에게 버림을받게되자 자기부친을 혼수상태에 빠친후 인장을 훔쳐서문서 위조를 하려고 작년오월삼일그 의부친 이상의(李相義)씨의 술병속에 유산『아토로핀』이라는 독약을 너헛다가 이상의씨가혼수상태에 빠지기는하엿스나 이정환은 인장을훔치려던 목적을 달하지못하고 경찰에붓들린것이다 이런경우에 이상의은 혹시 죽을지도모르니까 살인죄로 단죄를한다는것이며 이사건은 일심에서 징역삼년언도가 잇섯고 복심에서는 오년역을바닷스며 고등법원에서는 상고기각되엿을내린것이다

"府民病院의不祥事는 監督不徹底에서" 各方面의物議沸騰

기보=단하나인『부민의병원』으로서 사명이중대한 경성부립 부민병원의내부가 성대파니 의전파니하는파벌싸움으로 내쪽장의 요직에잇는의사가 휴직처분까지 밧게된것은 근래의불상사로서 병원관리자인 부당국에서도 그선후책에대하야 신중하고려를하고잇는중이다 원래이병원에는 경비를절약하는 수단으로전임원장을 두지안코 현원장야판박사(野坂博士)도 성대조교수로서 원장에촉탁되어잇서 일주일에두세번밧게 병원에 오지안는 관계로 감독이충분치못하여 내부통제가 문란하여진데기인한것이므로 이번사건을전기로 전임원장을두어 내용충실을 도모하라는요망이 각방면에서 날로 놉하가고 잇는바로써 부당국자의 선처가주목된다

醫師試驗第二部合格者發表

저번시행한 의사시험제이부시험합격자는 이십팔일 삼십오명이 결정발표되엇는데 그중에조선인합격자는 다음과갓다

申永鎬 崔鼎均 申泰鉉 李順根 朴利熙 申啟鎬 郭有德 李麟都 安志林 沈宜昌 尹乾熙 韓孝鏞 崔亨鎰 李允鐸 李升斗 金泳植 池成俊 劉昌錫 任永鎬 洪榮植 韓任逑 盧炳勳 金炯燮 李春植

探石工變死

이십일오후 부내도엽정(敎若町)이백이십팔번지 중촌조(中村組)채석공사장에서 돌을까고잇든 가든선산(川)팔십삼번지의 오십사호 석공김금석(金今石)이가 발을그릇처서 돌부리에 바른편 발뒤굼치가 걸려서 뒤로자빠저 이때문에 머리를몹시때려 현장에서즉사하엿다

志願兵內地視察團 今夕京城歸還

이세신궁(伊勢神宮)참배와 전적순례의거룩한 사명을띄우고 지원병훈련소의 생도일행이백여명은 해전대좌(海田大佐)이하다섯교관의인솔로 예정의일정을무사히마치고 이십팔일오후팔시오십오분 경성역착열차로 원기잇게귀환하게되엇다

郡農會相對로 四萬圓請求訴

이십칠일 경성지방법원 민사부에는 강원도철원군북면중세리(鐵原郡北面中細里)박정서(朴定緖)외 두명이 철원군농회를상대로 사만이천이백여원 청구한소장이 접수되엇는데 그내용을보면 다음과갓다 원고등은 소화십일년이래 군농회에 나락이천여석을 맥겨두엇다가 이것을팔려고 누차청구하엿스나 종시응하지안허 금년삼월파사원에 두번내보아도 듯지 안흐므로 드디어 소송을하게되는것이라고

시 양주군광적면리(楊州郡光積面里)출생 ... 되엇다

府內私立 初等學院大運動 來明日로迫頭

萬般準備整頓

경성초등학원연합회주최와 본사후원의 경성시내에잇는 열아홉의 초등학원아동 팔천여명이 동원할 제이회초등학원연합운동회는 오는이십구일 오전아홉시부터 경성운동장에서 열리게되는데 기보한바어니와 대회당일의 식순과 동대회의 역원은 다음과가티 결정되엇다

◇大會式順 一、入場 一、開會(一同敬禮) 一、宮城遙拜 一、國旗揭揚(國歌奏樂) 一、黙禱(一分間) 一、皇國臣民의誓詞朗誦 一、開會辭 會長 一、京城府尹訓辭 一、祝辭 朝鮮日報社長 一、合同體操 一、優勝旗返還 一、競走、體操及遊戲(午前部) 一、晝食 一、體操及遊戲(午後部) 一、競走、體操及遊戲(一時間) 一、競走、體操及遊戲 一、優勝旗授與 朝鮮日報社長 一、國旗降下(國歌奏樂) 一、閉會辭 副會長 一、萬歲三唱 一、閉會

◇大會役員 ▲顧問=岡野定量(府學務課長) [illegible] ▲會長=[illegible] ▲副會長=[illegible] ▲總務=[illegible] ▲本部委員=[illegible] ▲進行係=[illegible] ▲審判長=[illegible] ▲記錄係=[illegible] ▲賞品係=[illegible] ▲接待係=[illegible] ▲救護係=[illegible] ▲通信係=[illegible]

信聖學校大擴張 五學級을增設

認可되는대로二百餘生徒新募

미국선교본부의 교육이회(敎育理事)로 한때 존폐의위기에섯다가 소생된 선천신성학교(宣川信聖學校)는 지난날 오윤선(吳胤善)씨등여러유지로부터 삼십만원기부를바다 한층학교의기초가굿게되어 동교당국자는 방금 재단법인조직에로매진하고잇는한편 학교기초가 든든하게됨을따라 학교의내용을 한층확충하기 위하여 금번 오학급증설계획을 세워 총독부에 인가신청을하기에 이르럿다 즉 동교에서는 금년 안으로 학급을 증설 하기로 하여 지난삼십일 평북 학무과 경유로총독부에 인가신청을하고 수일전 동교교장 최득의(崔得義)씨와 이사 오연기(吳鍊琦)씨가 상경하여 총독부에 교섭중이며 당국에서도 대개이를 승인할것으로 추측되어 신성학교의 교운은 융성일로를 것게되엇다 그리고 인가가나오면 동교에서는 즉시 일 이 삼 사학년의 신입생이백여명을 모집하리라고 하며 금년에는 선천에는 학교하나가 새로생기는 셈이된다

崔校長談

교육기관으로 한때위기에 섯던 이학교가 이러케자꾸 성하여가는것은 모두사회여러분이 저이학교를 사랑하여주기 때문이어서 감사히 여깁니다 이번 학급증설계획도 저번 오윤선씨등 여러분이 삼십만원을 기부하여주섯스므로 이것으로 학교의 번영을 꾀한것입니다 인가가 나오는대로곳 생도모집을 하고자 각반준비를하고잇습니다 운운

平壤二萬圓携走犯 京城潛伏中被捉

평양소절주 ... 포되엇다 종로서 형사대는 이십칠일새벽 죽첨정(竹添町)삼정목 금회(金錫)여관을 습격하고 그곳에 투숙하고잇든파주(坡州)출생 전과이범 이수관(李守寬)을 체포하는동시에 그의가족여섯사람을 체포하는동시에 그가가지고잇든 현금일만팔천여원을압수하여다가 취조한결과 그는 평양(平壤)기림리(箕林里)칠정(七丁)소주회사사장 지주선(池周善)의 비서로 잇다가 지난오월이십이일오전열시 주인 ...

스포-츠뉴-스

十個校가覇權다툼 中等庭球開幕 劈頭부터白熱戰展開

中等庭球界의覇權을 다투는 中央佛敎專主催와 本社運動部後援의 第五回全鮮中等學校庭球大會는 二十七日午後一時부터 明倫町中央佛專과 惠化町普成中學兩코-트에서 열리엇다 이大會의參加學校는 [illegible] 等十個校代表選手의 入場式이잇섯 [illegible]

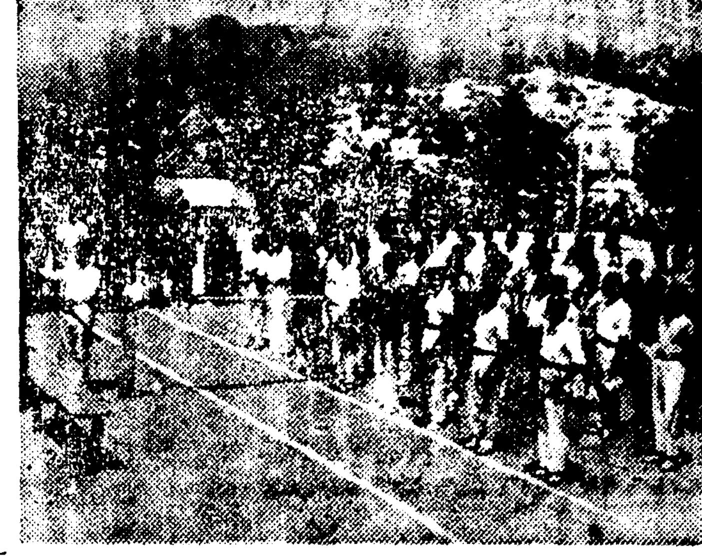

學生軟式庭球 聯盟理事會經過

日本學生軟式庭球聯盟理事會에서는 ... 다음과가티 決議하엿다 一、全日本學生選手權大會는 [illegible] 二、[illegible] 三、[illegible] 四、[illegible]

冬季올림픽大會에 日本不參加方針

【東京電話同盟】皇紀二千六百年의國家的祝典의 一大事業으로서 日本에 開催할豫定이던 第十二回夏季大會와第五回札幌冬季大會를 返納한以來 이미十一個月 이에 代身하여 開催될 헬싱키大會(夏季)와 가르미슈大會(冬季)에對하야 日本의參加與否는 各方面에서 注目되던바 二十六日體協常議員會席上에서 末弘理事長의 說明으로도 夏季大會에는 別個의 問題로서 冬季大會에는 不參加方針으로 內定되엇다 그리고 헬싱키大會參加問題도 當然히 그 餘波를 바들것으로 今後의 推移는 注目된다

라디오

▲八時三〇分(東) 講演▲八時(東) 合唱 라디오風景

시인의 말을 빌리지안허도 월탄은 참으로 아름다운 시절이어서 바람은 향기롭고 여러가지 꼿치만발하고 새들은 노래를하여 사람으로하여금 대자연의 미를 깨닷게한다 ▲이것은 나이먹은어른들만이 느끼는것이아니고 어린애들도 매한가지인 모양이어서 집안의 어린애들은 보는곳 듯는새소리를 모두신기하게 여겨 옷사람들에게 그이름을 못는다 ▲그러나 가엽게도 어른들은그 비치고흙은 알면서도 꼿이름을모르고 그노래가 아름다운새의 이름을 모르는것이 되는데 ▲어른이 모른다는것은 결국어린애들을 모르게하는것이 되는데 이가리하여 자연에 대한 어린이의 흥미를 감쇄시킬뿐 아니라 우리의 아름답고 향기로운『말』을 잃어버리게까지 하니 어른들의죄는 얼마나크냐 ▲자기『말』을모르는 어른들은 부끄러워할줄을 알아야겟다

朝鮮運送서도 事變手當增額

사변때문에 물까가올라 봉급생활자의 생활이 어려운 이때 사원에게 사변수당을 두차례나 올려주는 회사가 잇다—봉급생활자들이 부러워할 이회사는 조선운송(朝鮮運送)=마루보시=으로서 작년八월달 다른회사에압서 사변수당을 주엇다 그후 물까가굉장히 올랏스므로 오는六월부터 저번수당의 약갑배로 사변수당을올려주기로 결정하엿다 이수당증가로 총회에서는 한달에 일만삼천원의 인건비를 증액하는셈이다

(사진은 체포된범인)

체포된다서는 그의아들 이기남(李某男)(ㄴ)이가 봉래정(蓬萊町)일정목 송경(松京)운송점에 일을보고잇는관계로 그가경성에 잠입하자 그의가정집을이 운송점에서 경찰이내사를한것이다

(의소절주 일만팔천오백원짜리를 절취하여 조선은행평양지점에서 차자가지고 종적을 감추어서수배중이엇던것이다)

天氣豫報

概況 高氣壓은 오호츠크海에 七六六미리, 本邦의 南海上에 七六四미리를 보이고低氣壓은 北支那에 七五〇미리 揚子江下流에 七五二미리 東北地方의 東海上에 七五〇미리의것이 잇다 朝鮮은 全般的으로 흐린편이고 滿洲中部以北은 개이고 其他는 흐리다 北支那는 天氣가 조타 內地는 개인편이나 東北地方以北은흐리고 곳곳에 가랑비가 내린다 朝鮮內의 氣溫은 例年에比하여 一、二度야르나 江陵은 五度놉다

豫報 오늘밤은 약간흐리고 내일은흐리고 가랑비가 내릴듯하다

昨日 最高 二六度五
同 最低 十度二
廿七日朝最低 十三度四
同 正午 二四度七

오늘의라디오

第一放送 ▲午後六時 이야기 ▲六時三〇分 講演▲七時 吹奏樂▲八時三〇分 時談▲九時 時調▲九時二五分 詠時▲一〇時一〇分 中等國語講座

第二放送 ▲午後六時 빗나는 外話 ▲六時三五分 講演▲七時 經濟▲六時二五分(東) 國民歌謠▲七時四〇分 ▲七時三〇分(東)

廣告

ホシ胃腸藥
ホシ로 더욱 元氣잇다
자랑이아니지만 보이고십다
東京 星製藥株式會社

梅毒과體毒의根治藥
代用藥은업다
從來 梅毒에는六〇六號가第一이라고 생각햇섯는대 最近에이르러 그것은 다만 初期에잇서 血液을淸淨하는데 多少間效果가 잇다는事實을 알게되엇습니다 이외에 水銀劑 化學藥劑(?)等이 잇스나 그러한것은 一時的으로 다만 病菌을 속으로 몰아넣는데 不過하므로 徹底히 根治를 바랄수는업습니다 새로 發明된 아지아丸은 이러한 不徹底한治療法을 遺憾으로생각하야 그効果를 徹底、卓越하게한것입니다 即 아지아丸은 그獨特한殺菌性과 놀나운血淸作用으로 血液中에 潛伏한 梅毒菌을 나머지업시 殺滅하야 不斷히 體外로몰아내고 身體組織의 新生을促進하며 梅毒體毒을完全히根治합니다
本劑는本硏究所가多年間苦心硏究한結果創製한梅毒根治藥이므로 絶對로代用藥은업습니다 注文은 반드시發賣元으로直接하시기를바랍니다
註文하는方法
藥代金은全部振替口座東京四五四五番이나 小爲替로送金하시면 安全하고便利할뿐안이라送料도 發賣元에서負擔합니다
代金引換을希望하시는분은 送料郵便切手五十錢을先送하시요
十七日分三圓 七十日分十圓
三十日分五圓 五個月分二十圓
發賣元 和田合名會社 東京市神田區美土代町 振替口座東京四五四五番
아지아丸

朝鮮家庭醫學全書
一冊 貳圓五十錢
送料三十五錢
朝鮮日報出版部發行

不老長壽 强精回春 更少年 藥
百補丸
一劑十円 平和堂 京城堅志町

▲定員十五名 ▲本科卒業生ハ東新商科ニ優先入學ノ特典ヲ與フ
中等學校入學準備科生徒募集
▲願書受付五月末日限 ▲京城府長沙町八 東新小學部

住宅特賣
破格大廉價 ...
別莊
賣別莊
所在地外金剛山溫井里 建坪十八坪 敷地五十六坪 文化式으로周圍는森林이고飮料水가良好함 賣價四千圓也
外金剛溫井里 桂鳳天

寫場
生募集
朝報案內

養兎時代
◎副業에黃金大王
蓬萊種兎場

平壤春季大競馬
六月 二日 三日 四日 五日 ‖ 九日 十日 十一日
出馬數 百八十頭
社團法人 平南競馬俱樂部

Columbia 40856
浮萍草詩 李龍俊曲
新人 姜南舟君 入社第一彈!!
울고싶은마음
아비 콜럼

保健衛生家必携
口中殺菌劑 衛生口錠
銀粒 蔘香丹
配合 口中殺菌、健胃、强壯、淸凉、美音、興奮劑
十錢 廿錢 卅錢 平型 丸型
京城府通義町三五
發賣元 安田藥業社
電話光化門③一、七四八番
振替京城 二九、〇四四番

小兒의설사는 徐徐히 곳치게하시요 決코 急히 멕이시요 그것은 잘못된 素人의療法입니다
小兒의설사매키는대 消化不良
ベービー散 베-비-산
京城 新井藥房

沙里院特産・發送迅速
누비니불
商報進呈
沙里院邑西里
黃海누비工場 主 尹泰柱 電話三三三番

神經衰弱、頭痛、健腦、에는
ロイマチス、關節炎、神經痛에는
原因療法을하야病뿌리를업새야납니다
原因療法으로 第一血液을 淸血시키고 여러가지毒(梅毒、淋毒、酒毒、煙毒、藥毒、酒毒)을 排泄시키며 五臟六腑를 補하는데 비로소 眞正한 治療와 健康을 得할수잇습니다 在來治療法의 缺陷은 單只其局部에만 作用할藥을 使用하야왓슴으로 藥을 使用하야도 어면듯하다 再次發하는 폐단이 만햇섯는데 只今世上사람이 効力을보아 每日가리 感謝狀을 밧는 消血排毒萬病通治劑『海草精』은 病의 根源을 뿌리버리는 힘이 強大하야 누구나 服用하는날로 其氣分을 알수잇스며 効力에 驚嘆하게됩니다 遠히 貴下의 癎疾을 곳치소서 藥價는 一個月分三圓九十錢 二個月分七圓五十錢 送料三十六錢 先金注文에는 送料弊所負擔하야 精密히 製藥하야 速送합니다 京城府鐘路六丁目二六七番地 ホルモン醫化學硏究所로 注文하시는 분에 仔細한 病理와 治療方法의 冊子를 無料添送
振替京城二〇九八番 電光四〇六九番

科學의進步는時刻을다툰다!!

淋疾治療期間短縮에또短縮

獨逸 オスデルベルク 博士
〃 ヘルムホルツ 博士
日本 土屋 博士

世界的三大權威博士淋疾治療新學說提唱

從來治淋特効劑 殺打淋이 淋疾治療에劃期的効果를내엿다 殺打淋은 普通스루폰아미드基一個가든것보다 二個가들엇기때문에 더잘들엇스며 또는 다른 獨特한色素와有効成分을 더配合하엿기때문에 다른製品이追從할수업시 幾倍나 撰擇的으로 奏効하엿스므로 他種보다 進步的製品이엇다°

그러나 科學의進步는 時刻을다투어 硏究에硏究를 거듭하고 精密에精密을더하여 絶對的인最高級製品을 만들기에驀進하고잇다

그리하여 獨逸斯界權威オスデルベルク●ヘルムホルツ兩博士日本醫學界最高權威土屋博士는 이殺打淋 (ヂスルフオンアミド)와 ヘルオス錠과 並服하면 副作用이全無하고 治療期間을從來보다一層短縮하며 治療率에 百퍼센트 (百人中百人)全治할수잇다는 臨床的實驗報告를하엿다。

005103

ヘルオス錠의特長

殺打淋과ヘルオス錠을並用하면

1. 殺打淋의化學的•藥理的作用을促進하야 治療期間을從來보다一層短縮하고絶對的으로完治率을낸다
2. 膀胱•尿道•攝護線等粘膜刺戟이업고自覺症狀을消滅식힌다
3. 胃腸障害가全無하고消化를助長한다

【特告】

普通體質에는 殺打淋만服用하여도 特効를어들수잇스나 特異體質●虛弱體質●特히消化器가弱한분●最短時日에 治療하실분은 ヘルオス 錠을並用하시요!

殺打淋

サッタリム

殺打淋	急性用	三圓	
	慢性用	十二圓	
	病院用	二十圓	
ヘルオス錠	100錠	五十錢	
	200錠	九十錢	

總發賣元 新興製藥所 京城堅志町

總代理店 株式會社 新井藥房 京城南大門通

支店及出張所
北京市虎坊街五七號
大阪市高麗橋五丁目
滿洲國圖們市春風街三〇
ハルビン市地段街二六

家庭

건강에는해벼치제일 자외선이란무엇?

지금부터일광욕을시작합시다

醫學博士 朴秉來氏談

그러면 어린 어려운 환자가 아되고 튼튼한 장지를해야될것 쓰이려면 몸은 그냥해빛으로는 입니다.

예로부터 햇비치 귀한줄을알엇스나 오늘날처럼 햇비치란 그러케 귀한것을 몰랏다고할수잇습니다.

그러므로 깨여서날이몸씨맑고 (햇비)치 조흘때는 오늘은갑업는 선물을밧는다고 기뻐해야할것입니다.

햇벼치 지극히 귀하다는것은 햇빗속에 자외선(紫外線)이잇는까닭이란것은 여러분 이미잘아실것입니다.

어자외선은 어느때 제일만흐나하면 일년중 사월부터 팔구월입니다. 그리고 하루중에는 (아침) 열시부터 열한시사이입니다. 자외선의 효력은 보통건강한사람이 쏘이면 위선 외몸에 신진대사(新陳代謝)를 왕성케하고 또는 내장(內臟)의기능이 활발하게됩니다.

이두가지만 가지고도 얼마나 우리몸에 유익하고 건강을주는것인지 모릅니다.

그리고 피부를 자극하야 피부의 저항력을 줍니다.

(만일) 병을가진 사람일때는 결핵(結核)환자, 늑막염(肋膜炎)환자, 복막염(腹膜炎), 가른병을들이 아직 진행이되지안어 열(熱)이 업슬때는 이자외선으로 만흔 효험을볼수잇습니다.

그담에 출혈성소질(出血性素質)이잇는사람, 즉 코피가 까닭업시나거나 하는사람의게 이자외선이조코 또는 자반증(紫斑症)이잇는사람은 특히 비장(脾臟)에 쏘이면 조흡니다.

그러나 일반가정에서는 그냥 (천연)으로 오는 해비를 장소에도 조흔것은 물론입니다.

동일부인들은 일요일이나 쉬는날엔 모두 교외로나가서 모래밧이나 들판우에서 맨 해수욕복가튼 간단한운동을하고 일광욕을 쓰이는다합니다.

그들은 해비치 얼마나 귀한것을아는것이며 우리가정부인들도 해비치란 얼마나 귀한것인줄알아야할것입니다.

더구나 해비치란 돈이드는것도아니요 그냥으로 그조혼이익을엇을수잇스니 얼마나 훌륭합니까.

(한창) 일광이 조흘때이니 요즘 되도록 애기들을 가에서 놀아서 자외선을 바게하십시다.

어찌하리까

소설적연애만찻고잇는 안해와헤여저야할까요

【問】 저는 약일년전에 내친구의누이와 결혼을하엿습니다 우리는 굿게 백년해로할것을 맹세하고 남부럽지안케 신혼생활을햇습니다

그러데 일년후 안해가 무슨 권태를 늣겻든지 나면뒨 내가 업는동안에 남의안해로서 착아못할 부정사건이 잇는것을 발견햇습니다

그당장에 리혼을할라고 햇스나 안해가 자기잘못을 뉘우치고 사죄를하고 또친구요처남인 그사람의 처가의체면을 생각해서 용서햇습니다

그러데 그여자는 본래부터성격이 이상해서 그후에도 여러가지로 고통을줍니다 즉 소설적연애에 영화적연애를 꿈상하고 일이업스면 산보나하고 밤이면 영화구경이나가고 이럽니다

그러니 우리조선여자로써는넘우도 엉뚱한짓이아닙니까 어째든 성질이 본래 타고나기를그러한 허영여이기때문에 종처로 꼿처내기어렵습니다.

이제는 나도 기진하야 밉고 패씸한생각뿐이여서 제친가로돌여보낼여고생각햇습니다.

그런데 막상돌려보내려고생각하니 뭐인가 잇지못할 점이잇고 따라서 쓸쓸하고 (중략)을금할수업군요.

아직안해의나히가 어리니 자식이나 생기면 좀나흘는지요. 그래도 아프로엇더케될가 어려운 사람이니 미합니다.

이여자는 보통학교정도의지식을가젓고 마음이 넘우조화 항상 갈등과 구속이업스면 지장에리도드리갈 위인이고 정조관념이업습니다. (平壤一讀者)

나뿐친구금지하고 더욱사랑하라

李泰俊

【答】 안해되는분을 더욱사랑하시시요 진정으로 사랑하고 한맘으로 처리하면 그다지 후회하실일이업슬것입니다.

부인이되시는이 주위에 나뿐친구를 절대금지하십시요 아직나히 어린분은 유혹되기쉬우니까요.

그리고 되도록 가정에 맘을두고 조흔취미를갓도록하는게제 각금독서도하고 화초를 갓구고 새도기르고 수예가튼것도하고 이러케 여러가지일에맘을 쓰도록 이끄십시요

영화구경을 딱못가게 막아노흐면 때려 마음이 고약하게버스려저나가는수도 잇스니 구경은 가되 잘조절해서 조흔사진을 보도록할것입니다.

아무것이나 막히가서 보는이보담은 조흔것을 택해서보면 오히려 조흔 교양을 엇을수도잇스니까요.

그리고 이때제일 중요한것은 당신네 가정에 어서 애기가나서 부인께서 어머니가되면 행결 모든 달뜨는마음이 가라안질것입니다.

最後의五分間

漫畫版 딸꾹질

熊超

안해『어린애가 죽을라고 껌떡어리는데 뭘하고 잇는게유』

남편『가가가만좀잇서 말이차한테죽는판인데 왜 이극성이야』

다시만들지리이

잔치집、음악회에서 귀한애기미움밧는줄아십니까

자기자식이 귀여운것은누구나다 아는바인데 이소중하자시도 한루다니면 남에게는 로 아모데나갈고 종통받는수가잇습니다.

이를테면 잔치집에 애들을돌고가거나 조금 하이칼라 어머니가 음악회에 데리고 가는것이 그것입니다.

남의혼인에 애들을 데리고가서 만흔사람들에서 제아이를 무얼어더 먹이노라고이사람저사람의 눈치를다보아가며 주전을떠니 어겨무슨일이겟습니까.

『우리 안그래』하고 매몰찬소릴하는 분도 사실은 이러케만히하니 우리가정부인들께서는 첫째로 잔치집엔 애하나는 고사하고 바쏘이라도데리고 가지 맙시다.

『음악회와 애기울음소리』

음악회에 오는 어머니면 폐교양도 잇는 분들일텐데 여기에 애를 다리고오시는 분이 각금잇서맘음애요.

『바탈에 볼리는 갈대와가티...』 하고 스테지우에선 노래가 흐르는데 난데업시 청중석에서 별다른소리로 이중삼중의 합창을합니다.

『오앙~오앙~』

이러케되면 노래하던사람가 좌도라서고 기운이 뒤집혀 이러따한노릇은 업습니다.

우리의애기어머니들~위선 애기들을 데리고 잔치집 음악회에가지말고 어쨋든어른만모히는자리엔 애들을 데리고가지 맙시다.

요새당절인 프르츠본치

요즘 만히 나는 과실로 『프루츠본치』를 만들어 손님올때내노흐면조흡니다.

재료=파인애플한통 배나, 이백몸메,

먼저 『시롭프』를만듭니다. 사과한개 딸기스무개쯤설탕얼마 남비에 설탕을 달게타서 끄립니다.

그래가지고 시키는데 시롭프는 찰수록 맛이잇는것입니다. 그러다음엔 파인애플을 여기에 섞어놋습니다.

딸기는 소금물과 맑은물로 잘씻처서 체가른데 걸쳐노코 그다음엔 사과, 빼나는 껍질을벗겨서 한입에드러가리만치 잘게썰어서 하려서는데 파인애플도 가치조그만큼씩썰어서 시롭프속에넛습니다.

그래가지고 적은 찻숫갈을 노하서 내어갑니다.

물건너 이야기

제일물까가싼곳

유-고슬드바키야에 차허잇는『달마라안』 지방한구석 『아드리아』 바다에 어려려 연트되는 조그마한섬 하나가잇슴니다

이섬에잇는 거리어둘흔 『초아리』라고하는데 여세상에선 제일물까가 싼곳이라고 한니다

최근 어떤 시담국에서 발표한 물가통계를보면

◇카펫 한가뷴 오전

◇영화입장료 십전

◇쇄리-브랜데 한병 십전

◇최고급위스키-한병삼십전

長篇探偵小說 魔人 【五】

金來成 作 崔根培 畫

寫眞속의魔女(二)

『이 사건에는 탐정이 너무만흔것가테!』

송동부아롱지나 삼청동을 향하야 질풍처럼 기어올라가는자동차안에서 지국이 눈을감고그러케마음속으로 웨처보는 유불란이었다.

『─김경부 오상억백남수 그리고나─모다명탐정뿐이다!』

이옥고 자동차가 삼청동을 올라서 솟아잇는 백영호씨네 저택정문아페서『옴』소리와함께 머저버렷슬 바루그때 커다란여행용가방을들고 지금 마악현관을 뛰여나오는 백남수의 그림자가 나타낫다.

그뒤를 이여 은봉과 셔란이가 따리나오는것을 보니 잠간만 기다리라는 모양이다.

유불란은 자동차에서 뛰여나려 활기잇게 현관으로 걸어들어가며

『남수씨 오래마입니다. 어듸

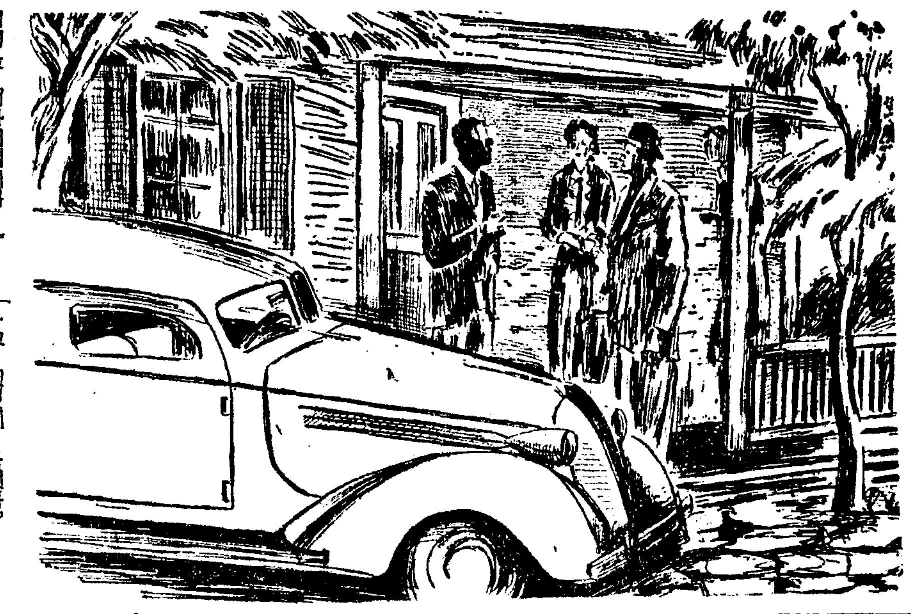

여행을 떠나시렵니까?』

하고 먼저 언사를 하엿다.

『유선생님!』

셔란과 은봉이 반가히 마지한다.

『아, 유불란씹니까? 수고론히 오섯습니다. ─』

백남수의 그 흥분한 얼굴이 저으이 당황해한다.

『어디 여행을 하시렵니까?』

『네, 잠간다녀올데가잇서서─』

『그럿습니까. 하마트면 남수씨를 노칠번햇군! 하는 나대로 또 남수씨를 꼭 만나야할 용건이 잇서서 차저왓는데──. 여행은 어디로?...』

그러나 백남수는 거기에는대답을 피하며

『무슨 용건이십니까?』

그때 여메 서잇던 셔란과 은봉이

『아이, 좀 들어오서서 이야길하세요.』

유불란도

『파히 바쁘시지 안흐시거던』 하고 안으로 들어가기를 청하엿다.

백남수는 잠간동안 무엇을생각하는듯이 주저하는 모양이더니

『그럼 안으로 들어가십시다. 그리고 나도 유불란씨에게중대한것을 한가지 말슴드려야겟습니다. 자아──』

이러하야 그들 네사람은 얼마후에 응접실에 마주안는몸이되엿다.

『유불란씨!』

남수는 마조 안사자 혼자를 다뭇음에 꿉꿉꿉 드리키면서 유씨를 처다보앗다.

『네?─』

『유불란씨는 대체 이사건을어떠케 생각하십니까?』

『어떠케 생각하다니요.....』

유불란은 자기의 무릅을스스로 부끄러워한다는 표정을지으며 남수에게로 향하엿던 시선을 여메안즌 은봉에게로 옴기엇다.

『그러면 아직 아모런 단서도 잡지 못하엿다는 말슴입니까?』

『남보기에 대단히 부끄러운수작입니다만은 아직 아모런단서도─』

유불란은 무안한드시 얼굴을 붉히엿다.

남수는 그때 도한번 『유불란씨!』

하고 힘잇게 불렀다.

『왜그러시우?』

『이사건은 우리가 생각하고잇던것 처럼 그리도 단순한것이 아닌것갓습니다.』

『무슨 유력한 증거물을 발견햇습니까?』

『그럿습니다! 실로 이상야릇한 한가지 사실을 발견햇습니다. ──다시말하면 그러케도 착잡다단하던 이사건이 오상억군의 글로 말미아마── 즉 이선배와 김수일과 유불란씨가 동일한 인물이라는 사실이 증명된 지금에 이르러서는 사건은 무척 단순화하여젓고 말할수잇슬겝니다. 우리는 단지 주은봉씨에게 복수하려는 해월만을 체포하면 되엇스니까──그러나 여기 이상한 사실이 하나 발견되엇습니다.』

『무엇입니까?』

세사람의 극도로 긴장한 얼굴, 얼굴, 얼굴──

그러나 그때 아래층에서 초인종소리가 들리더니 이옥고 점은 어멈이 한장의 명함을 들고 들어왓다.

『저 판장이 게시는 오선생님 허구 또한분이──이런분이 차저오섯습니다.』

명함에는 『경성제국대학 교장 황세민』이라 씌여잇섯다.

부인병에대한신지식

一、월경때마다 아래배와허리가 아퍼지고 전신이노곤하야 누어알케되지안습니까

二、아래로 냉(대하증)이 몹시흘너내려 기분이불쾌하며 피로워하시지안습니까

三、국부가 쓰라리고 가려워지기도하야 도모지 엇절줄을모르는증세는 업습니까

四、소변이 쉴새업시마려우되 잘나오지안커나 다-누어도 시원치안은증세는 업습니까

五、얼골이 누러케뜨고 살결이거치러지며 머리털과눈섭이 만히 빠지지나안습니까

六、먹은것이 잘내리지안코 정신이흐릿해지고 변비증으로 고생하시지나안습니까

東京市木村婦人科病院長 醫學博士 木村先生談

무슨병을 물론하고 고생이아니되는병이 업습니다마는 그중에서도 부인병(자궁병)처럼부인에대하야 만흔고통을주며 쓰리린생활로 눈물의세월을 보내게하는병은 도업슬것입니다 더욱이우리조선부인은 부인병에대한기초지식이 부족한판계로 자기몸에 부인병이 걸여잇는것을속히 알게되지못하는때문에 병세가 경할적에 곳치면 곳낫게될 병을 주하게맨드러가지시고 그때야 약이야 병원이야하고 서드르게되는고로 심한고생을 하게되며 비용도더들게하시니 참으로 딱한사정이라 아니할수업스며 병을사서 고생한다해도과언이 아닐것입니다.

그러하오니 내몸은 내가잘살펴서 부인병이 잇는것을 깨닷게되시거든 하루라도 지체마르시고 적당한약으로 속히치료해주심이조켓습니다

부인병은 병균이 국부로부터 자궁속에 드러가 염증(애기집이 헐고 진무르고 부어서 종기가 터된것이다)을 이르키게한때문에 그것이원인으로 우에 적혀잇는바와가튼 모든증세가 생겨지는것임으로 약을 병생겨잇는 자궁속에너어 직접치료하야 병맨드러준병균을 죽여업새는동시에 진무르고 허러잇는곳을합올게해주시면 곳낫게될것이 아니겟습니까 그러한것을 여러분중에는 병생겨잇는곳은 치료치아니하시고 병균을죽이는힘이 조금도업슬뿐외라 약기운이 병생긴곳에 퍼지지못하는 먹는약을쓰는분이기시니 그것지 병이낫게될수잇겟습니까

그러면 자궁에 약을직접너어서 치료하는약이면 다!조흐냐 하면 그도 그러치안어 조치못한약이 만히잇사오니 납분약에 속지안토록 주의해주십시요

와세돈球라야만 부인병이들님업서 속히낫게됩니다

최신부인병약『와세돈球』는일본전국 제국대학병원은 물론이요 적십자병원을 비롯하야 각유명한대병원에서 수만흔부인병환자를 매일치료해주고잇는약을 사정과형편에따러 병원에 못가시는분과 의사에게 내살을뵈이기 시려하시는분을 위하야 자기집에서 병원치료와 똑가튼효과로 단시일에 낫도록맨든약이오바 자궁을 직접치료하는약중에는 무슨약보다 제일 신용잇는약이오니부인병은 『와세돈球』로 치료해주시기 바랍니다

병뿌리를빼버리는 완전한치료가된다

최신부인병약『와세돈球』는병세가 경한분은 이틀에한개 중한분은 하로에한개식만 쓰시면되는약이오바 방추무실처에 약을 국부속에 깁히너허주시면 너무 사오분동안이면 전부녹아 병생겨잇는 자궁속에 끌고루퍼저서 병균을 전부죽이여버리며 진무르고 헐고 부어잇는곳을 압흘게해주므로 흘너내리든진물인 냉이 업서지고 진통작용의효과로 모든아픈증세가 곳사리지고 월경이 고르게되며 몸전신에 생긴고장도 속하게 업서집니다

이러버렷든매력과 자태까지찻게된다

최신부인병약『와세돈球』는병이 속히 낫게될뿐만아니라 부인의미와 자태를 돕게하는(란소호르몬) 파(비타민)이라는귀중한약까지 포함되어잇슴으로부인병으로인하야 거치러진살결을 윤태잇시하고 납버진안색을 회색잇게하야 이러버렷든 여성만이 가지고잇는 아름다운태도와 매력을 다시 찻게해주는 일거량득의약이오니 하로바삐『와세돈球』로 치료해주시고 튼튼한생활도 그날그날을 질겁게지내주시기바랍니다

약가는극히젹습니다 약효탁월한데비해

최신부인병약『와세돈球』는될수잇는대로 얼마안되는비용으로 부인병의고통에서 속히 버서나게하기위하야 약가를 지극히차게햇사오며 또는 부인병이면어떠한증세에라도 꼭맛도록 여러가지의효과기잇게 맨든약임으로 치료해주시는때에는 병세가나날이경쾌해 지는효과에 놀래이실것이오며 얼마안되는 비용으로 속히낫게되는데는 반드시 탄복하실줄로밋습니다

약주문하시는방법

말할할고생으로 괴롭게하는부인병을『와세돈球』로 치료해주시고 빨리고처버리시려는분은조곰도주저마시고 좌기 총대리점본포로 진체, 혹은소위체, 또는 대금인환편으로 주문해주시면약쓰는법과 몸조섭에대하야 자세히알려드리며 약을 급송합니다 대금인환 주문은 송료삼십전을 으면섬수로 선송해주십시요

全國帝國大學病院婦人科使用

婦人病根治藥

와세돈球

無代進呈

부인병에대하야 참고가되시며모든 병내용을 잘알게되는 婦人病大家 木村, 河合兩醫學博士의지은 女性의新生理學이라는책자를통지하시는 데로 거저보내드리오니청구해주십시요

日東製藥合名會社製品

藥價

一二球入(十二日分)	一圓二十錢
廿四球入(廿四日分)	二圓三十錢
卅六球入(卅六日分)	三圓四十錢
百四十四球入(病院用)	十三圓

東京市芝區通新町十三ノ一番地

總代理店 合名會社 河原商店

(振替東京二五〇一九番)

日東紅茶 NITTOH BLACK TEA

當日御來場の方先着五百名様に限り(日東紅茶)一函差上げます!!

ウテナ(우데나) 愛用者 御招待

御招待日時と御招待會場

六月六日(午後一時・六時) 平壤公會堂

六月八日(午後一時・六時) 京城公會堂

六月十日(午後一時・六時) 大邱公會堂

六月十一日(午後一時・六時) 釜山劇場

(構成ガイド・ビューロー)

プログラム

一、司會と漫談 東喜代駒

二、新しい御化粧法の實演 ウテナ美容部派遣 深澤政子 長雄靜子

三、軍國舞踊と漫藝 楠木正子

四、詩吟と劍舞 全國詩吟放送一等當選者 鈴木凱山

五、漫才 淺田家鶴千代 淺田家章語

六、アコーデオン獨奏 キングレコード專屬 神月春光

七、歌謠曲 三門順子

御招待規定

★入場無料

★ウテナクリーム・ウテナ白粉・ウテナポーマド其他ウテナ化粧品의空函持參者又는招待券持參한분

★招待券은但ウテナ本舖에서特約店을通하야顧客에配布한것을持參해주십시요

톨러―의 生涯와 藝術
그의 自殺의 報를 接하고

蔡廷根

紐育의 二十二日 通信은 獨逸의 亡命劇作家로서 이땅에도 알려잇는 "燕太人"『에룬스트·톨러』가 오래동안의 亡命生活을 하면나마에 지난 二十二日午後 紐育一旅館에서 自殺을 하엿다는 消息을 傳하고 잇다.

『쉽을 [illegible]는자살은 生의 權利가업다』고 부르지즈며 世界平和와 人類의 自由를 위하야 活動하여오든 猶太人作家 『에룬스트·톨러』는 一八九三年 十二月一日 獨逸 波蘭 『자모친』에서 商人의 아들로 태어낫다 十六歲에 父親을 여인 후부터 그는 타고난 素質로 歐洲各地로 떠돌아다니다가 一九一四年에 歐洲大戰이 일어나자 戰線에 달려가 一年一個月동안 勤戰하다가 負傷하여 後送되엇다 當時 『뮤니히』에서 工夫를 하다가 一九一七年겨울을 『하이델베르히』에 가서 그곳의 『[illegible]한 [illegible]』을 위하여 組織된 學生團體의 活動分子가 되어 世界平和를 위하여 일하기를 『꿈꾸고잇섯다』 그러나 政府의 彈壓을 만나 一部는 逐放당하고 一部는 戰線에 派送되엇는데 『톨러』는 伯林으로 도망하여 『쿠르트·아이스너』와 함께 『뮤니히』에 가서 軍需工業勞働者의 罷業을 煽動하여 『아이스너』 被捉後에는 罷業委員으로 選出되엇다. 그후 當局에 붓들려 陸軍監獄에서 服役中 十一月 革命이 일어나

세 革命되매 곳 바―바리아 [illegible]의 委員長이 되엇스나 革命이 失敗되면서 그의 머리에는 一萬克의 懸賞金이 부터 逮捕되자 五年間 禁錮生活을 하게 되엇다 이번 自殺의 原因이된 持病은 이 禁錮生活에서 어든것인데 그半面 그는 여기서 創作의 붓을 들어 病苦를 무릅쓰고 그의 表現主義作品 『[illegible]』 『[illegible]』 『人間=群衆』 『제비의글』等 戲曲과 詩集을 썻다. 釋放된후 그는 蘇聯과 米國을 訪問하고 各國에서 講演을 하엿다.

그後 一九三三年 그는다시 『流浪하는猶太人』의 運命을 짊어지게되어 나치스獨逸에서 逐放되고 그의 著書는 焚書당하지 英國으로 亡命하엿다가 다시 米國으로 건너가잇든중인데 持病의 [illegible]이 絶望化되어 自殺을 한것으로 推測된다. 그의 著書로는 前示의 것외에 映畵的手法을 쓴 『에잇,우리는 살어잇다!』와 『解放된보―탄』 『힌케만』等 戲曲과 『監獄에서쓴書翰』等이 잇는바 全著書를 一貫한 精神은 아니고 全體主義의 人間의 自由를 [illegible] [illegible]다투는것을 그만두고 [illegible]한 意味에서의 平和를 그리워하고 이에 努力하려는 理想家이라고 할수잇다 이러한 目的을 위해서 우리는 우리後孫이 우리를 위하여 일해주기를 바랄수잇슬가? 우리自身을 위하여서 우리가 스스로 努力해야한다」 그는 말한다 여기에 그기쁨이 있고 行動으로써 表現하려는 意志가 잇다 할것이다. 그러나 그는 自己의 理想을 實現못한채 悲壯한 最後를 마치고말엇다

(寫眞은 自殺한 『톨러―』와 그의 戲曲 『群衆人間』의 한 場面)

海外文壇点信

★『H·G·웰스』氏는 獨裁者가 腐敗에서 破滅에이르는 一生을 描寫한 『神聖한恐怖』라는 小說을 『조세프』社에서 新刊으로 出版케되엇다 이作品은 氏의 文明批評態度에서 더나아가 心理的 病理的解剖에까지 穿鑿해드러갓다고한다

古文學의 一受難
―金台俊氏의 近著麗謠註釋―

梁柱東

輓近朝鮮語文學界는 極히 部分的이나마 多少의 할만한 學的進展이 잇서서 斯界二三者의 若干勞作에 依하야 이미 相當한 『레벨』이 形成되어잇다. 그러데 學界의 이만한 水準따 眼目을 全然無視, 或은 忘却하고 漫然히 學的名目下에서 자못 粗忽無稽한 述作을 率爾히 公刊하야 觀者로 하여금 學界의 眞實性을 疑訝케하는 일이 잇음은 매우 遺憾된 일이다. 最近에나는 不幸히 그러한 一例를 學友金台俊氏의 近著에서 發見하엿다.

氏는 나의 平素 推重, 景敬하는 學友이다. 그러데 이번에 그가 註釋하야 刊行한 『高麗歌詞』는 實로 意外에도 氏에 對한 나의 平素의 期待와 信賴를 저바림이 넘우나 甚하엿다. 그것도 多少의 誤謬나 偶然한 錯誤쯤이면 此種 古文學의

通俗

化書도 모한 該著의 刊行을 寬貰하는 나머지 구태여 微瑕를 云謂할 必要도 업겟스나 全篇을 通貫한 結果 그 註釋의 多部分이 엉터리 杜撰과 荒唐으로 一貫되엇을뿐아니라 그 原文까지 國處에 妄意改竄이 敢行된것을 보고 글자대로 一驚을 喫하엿다. 古文學의 普及은 어데까지나 조혼일이나 此種 杜撰의 註釋과 原文의 妄改는 도로혀 錯誤된 古文學知識을 一般에게 授與할뿐아니라 延하여는 古文學自體의 面目을 損傷하고 그 評價를 低下케할 憂慮가 多分히 잇다. 더구나 그 註釋者가 金氏와 가튼 學者임에서 그 影響은 深大함이 잇슬줄안다 率直히 말한다면 氏의 該著의 內容은 正히 斯學의 一冒瀆이아니랄수 업다 나는 眞로 千秋에 斯學에 잇서서 이러한 無稽亂暴한 內容을 가진 述作이 學問的著書로서 公刊됨을 일즉이 想像치 못하엿다 于先 나는 가무슨생각으로 何等

著者

의 語學的知識이 업시 此 麗謠의 註解를 企圖하엿는지 알수 업다. 原題 『著作』이란 것이 單純한 Book-maker 의 一時的 遊戲나 氣分의 產物이 아니오 어대까지나 細密한 考究와 忠實한 工夫를 지나서 글자대로 『勞作』이 되어야할것은 著者가 熟知할 일이다 無謀한 資料때문에 되는 대로 주어진 題目미테서 冊子를 作成함이가 두렵건대 斷然코 아닐것이다 그러면 自名으로된 著作을 못조록 한級이라도 多數히 公刊하려는 學問的 Ambition 에서인가 그러타면 自家의 傳說인 面目을 犧牲하야 泊數萬冊이라도 說往說來할 것이지 何必 아모런 豫備知識이 업시 도로혀 專門的 知識을 必須로하는 此種古文學을 注釋할것이 아니다.

高麗

歌詞만 하여도 古語學的知識이 업시 漫然히 釋讀되는것은 아니다. 그中의 大部分은 꽤 專門的 知識을 要하는者요, 그中의 또어떤部分은 現在斯學의 最高水準으로서도 完全한 解釋을 期必치못할것이 잇다

그러데 氏는 朝鮮古語學―아니 朝鮮語에 對한 極히 初步的인 素養을 가직어서 率爾히 註釋을 企圖한듯 하다 그리하여 엇은 것은 무엇인가 一般에게는 誤傳된 古文學, 스스로에게는 實로 學界에 稀罕한 一杜撰書를 公刊한 『榮譽』밧에 업슬것이다 이것은 實로 『學』을 云謂하는 우리들로서는 甚히 難解의 일에 屬한다 學問 더구나 著作이란 다른것과도 달러 一時의 糊塗나 當面의 虛構로서 許容치안는다 무릇

學徒

의 取할것은 아니다. 氏는 지금부터 四五年前에 『朝鮮歌謠集成』이란 一書를 著한적이잇다. 該著亦是 그所收歌謠의 無標準, 猥雜의 太甚, 註釋의 荒漏가 甚한바 잇섯스나 나는其實 古歌謠를 一冊에 集成하여 그것을 一般에 普及케하려는 氏의 熱意를 贊成하기에 汲汲하야 餘他를 論할생각이 업섯다. 그것은 아마 著作에의 氏의 初期業績이니만치 그 [illegible] 批評을 加할것이 아니오 그보다는 다음에 學的으로 眞摯한 勞作이 잇기를 誠心으로 企待하리라 하엿다 나는 무엇보다도 氏가 根本的으로 한 學徒요 그의 述作이 決코 書肆間의 Book-maker가 아니기를 愍勸하얏―한다.

古歌

고 바랏섯다. 그러데 이번에 氏가 再次 公刊한 이一書는 前者에 比하여도 加一層 甚한것이 잇다 單純한 詞의 集成이라면이 充分하니 이번의 『校註』라 名目미테서 公表한 新著는 多少의 무슨 學的意義가 잇슬것이라야 할것이다. 그러나 그成果는―學的意義는 姑捨하고, 學의 冒瀆에까지 가까운 學界新有의 매우 不誠實한 一實例를 보혀주엇다. 나는이에서 氏의 學風, 學商과 著作에對한 根本的態度를 疑訝하지안흘수업다.

● 그래서 나는 一種斯學에 關한 公憤밋에서 本意아닌 實로 쓰기에도 괴로운 此種의 一文을 草한다.

漢詩當選

滄東考選

題 聞鶯
押韻 庚韻部(古詩韻選)

一等 滄津府滄項洞一四二 韓斗淵

一鳥間關喚友鳴
山花日暖柳風輕
芳春假爾天機發
謾興催吾斗酒傾
宛轉妙歌金縷細
丁寧巧舌玉笙淸
知應啇木傳家世
因訴昇平故國聲

評曰 通篇圓轉可知其作家手法而但頷聯稍何語調間一末能淸新出色爲可欠耳

BOUQUET OF LIFE

WRONG DIRECTION

A tourist stopped his car on the road and asked a little country boy how far it was to Smithville.

The little boy replied: "It's 24.999 miles the way you're going, but if you turn around it ain't but four."

틀린방향

여행가하나가 길에자동차를세워노코 조그마한시골애한테「스미드빌」까지 얼마나되느냐고물엇지요

그어린애대답이――당신가시는그길로가면 이만사천구백구십구마일이나되지만 돌아서 가시면 사마일도안돼요。

(이구! 세게일주를 할뻔햇지요)

八道俗談 랩소디 (8)

方鍾鉉

(七) 가마귀 안바다먹듯

『解』老後에 子息으로부터 孝養을 밧는 父母에게쓴다

『註』鳥鳥가 反哺의 性이 잇는만큼 가마귀새끼가 커서 自己를 길러준 어미에게 먹을것을 물어다주는 데서 나온 말이다

(二) 가마귀 떡 감추듯

가마귀 알 물어다가 감추듯 條 參照

(三) 가마귀 알 물어다 감추듯

『註解』가마귀가 닭의 알이나 或은 비둘기 알을 그 업지를 훔처다가 그흉치안을 게우 일정한 場所에 두지안코 이곳저곳에 감추어 두는 버릇이 잇다 그러므로 나중에는 그 감추어 둔곳을 自己自身이 이저버리게 된다 그와 마찬가지로 慾心부려서 잘 주어모흐고 잘 간수는 하지만 도무지 健忘症이 甚하여서 結局 그所用에는 緊케못하는 사람을 譬喩하미다

鄕愁柳信

五月의 不滿……(下)
江의 誘惑

李孝石

시절은 원래가 自然의 背景속에 숨어드는 것이어서 綠陰이 업고 미라구리의 노래가 업다면 사실 엇더케해서 밀려드는 五月의 숨ㅅ결인들 느낄수잇스랴. 거리는 五月의 거리나 三月의 거리나 매일반 백화점의 衣裳部가 아무리 비엔난 시절의 옷감을 내걸고 자랑을한대야 거리에 往來하는 女人들의 맵시란 거저가 [illegible]하고 시원치못하다 [illegible]의 곳으로 흙만이 노릇뿐 이러케 [illegible]들이 흔한곳도 처음본다 멧해놋서야 秀麗한 女人을 보앗든지 못보앗든지 기억에 업다 결국 아름다운것이란 극히 귀한것인듯하며 그러기에 갑이잇는 모양이다 거리의 女人圖가 이러 옹졸하고 貧寒한것이 업다 고향의 [illegible]이 업고 [illegible]의 발견이 업는 그들의 맵시는 깃겻해여 가가의 [illegible]에서 흘러나오는 레코드의 노래에 [illegible] 바게는 못간다.

十字路上에 氾濫하는 이 低劣하고 싯그런 노래 등을 기를 가시르고 神經을 쑤시는 이 요란한 노래―市廳은 웨 그것을 取締하고 禁止하지 못하고 그대로 버려두는지를 모르겟다 이 劣等한 소리판는 民衆의 美的意識과 鑑賞眼을 低下시킬이 莫甚하다 市中에 大淸潔을 베풀듯이 이런種類의 歌謠는 모름지기 거리에서 一掃해버려야할 것이다 取締의손이 不足하다면 衛生課消毒吏의 집집의 不潔한것을 물어가듯 그런 레코드를 모조리 압수해 가기를 바란다 그속에 사는 市民의 한사람으로서 나는 그것을 願한다 그러케 몹이 놉고 살기조흔거리가 어듸잇스랴만 현재 거리의 규모라는것은 低級하기 짝이 업다 公公然히 허락되든것으로 市民의 感性을 傷하고 害하는것은 이로 한두지가 아니다 그 첫것으로 나는 레코―드의 氾濫을 드는것이며 다음으로 마음에 걸니는것은 茶房이나 음식店을 좀더 淸潔하게 햇스면하는것이다 바람과 몬지가 五月의 날이 아니듯이 不潔한 것은 茶房이되 茶房이 아니며 굴속이나 倉庫속 인것이다 아무리 自願해서 들어가는 손님이기로 이를 컴컴한 굴속에다 가두어 노코는 잔돈푼을 우려내는것은 市民道德으로서도 公罪가 아닐수 업다 일부러 컴컴하게 해노코 대낫에도 불을 켜노는데가 茶房이 아닌것이다. 깨끗하고 밝고 健康하게――五月을 잡아들여스면 卓子에 젓한 보도 펴보고 때무든 椅子에 흰 덥괴도 씨워보고 花甁에 꼿도 가라보고해서 不斷의 計畫과 努力이 잇서야 할것이며 이것은 好意가 아니오 義務이다. 이程度의 各自의 倫理性을 前提로 할때 거리의 文化는 참으로 向上해서 거리는 살기조혼곳이 될것이다.

때마츰 어수선한 府會議員選擧風景에다가 不潔한 休息所 低劣한 音樂等等으로 거리는 진저리나는 곳이다 요행 거리아페 맑은 江을 끼고잇게 망정이지 이런 自然의 惠澤조차 버서난다면 세상은 얼마나 살기 素漠한곳일가. 江에는 물이 흐르되 고요하고 樹木이 욱어저서 물위에 푸른그림자를 던지고――유유한 그자태가 살아잇는 좀생가러서 마조만서도 흐르는 물은 [illegible] 즉 절어오는듯 십다. 조금한 물은 굼데굼데에서 뫼오른 를 젓기 시작햇고 江의 시절이 숨잇스면 시작되랴고 한다 여름이 되면 만흔 市民들은 하로의 大部分을 江과 함께 살며 거기서 근심을 씻고 健康을 엇고들 한다 不幸한 五月이 얼는지나 不潔한 街頭에서들 解放되여 江과 함께 살게될날이 오기를 바란다

粉이나 臙脂로 化粧하는 조치마는 眞正한 女性美의 創造는 決코 그것만으로 될수업다

005193

建築에 基礎工事가 所重한것 가치 지금두려운 婦人病을 克服하야 몸의 內部工作을 整調하지안흐면 당신의 靑春은 永久히 죽엄이다

大自然이 人類에게준 貴重한, 지금世界의 學者가 모두 그藥効를 謳歌하는 和漢藥. 이것이야말로 一時的, 局部的 效果의 單一한 對症劑와 달러서 內服하야 卽作用의 綜合作用에 依하야 病原에서부터 治療되므로 眞로 有名한 藥이다.

藥은 流行品이 아니다

中將湯은 예전부터 湯藥의 方法을 取하고 잇지마는 이것은 必要한 和漢藥의 主成分을 조금도 變化시키지안코 內服直接腸內에서 血行을 旺盛케하고 子宮을 맑게하여 婦人病을 根底에서 治療하고 月經不順, 上氣, 頭痛, 眼暈, 子宮病, 腰痛, 히스테리, 神經衰弱等이 이것과 併發하는 諸病을 除去하고 얼굴에도 眞正한 女性美를 넘치게 하야 健康色을 끄러오르게한다

婦人良藥 中將湯

(價) ·55 1·00 2·00 3·00 5·00 10·00 各地藥店에 有함

本舖 津村順天堂 本店 東京市日本橋 賣店 大阪市

24―53

車相瓚·金瓘雲篇(第二卷) 二回配本

朝鮮野談全集

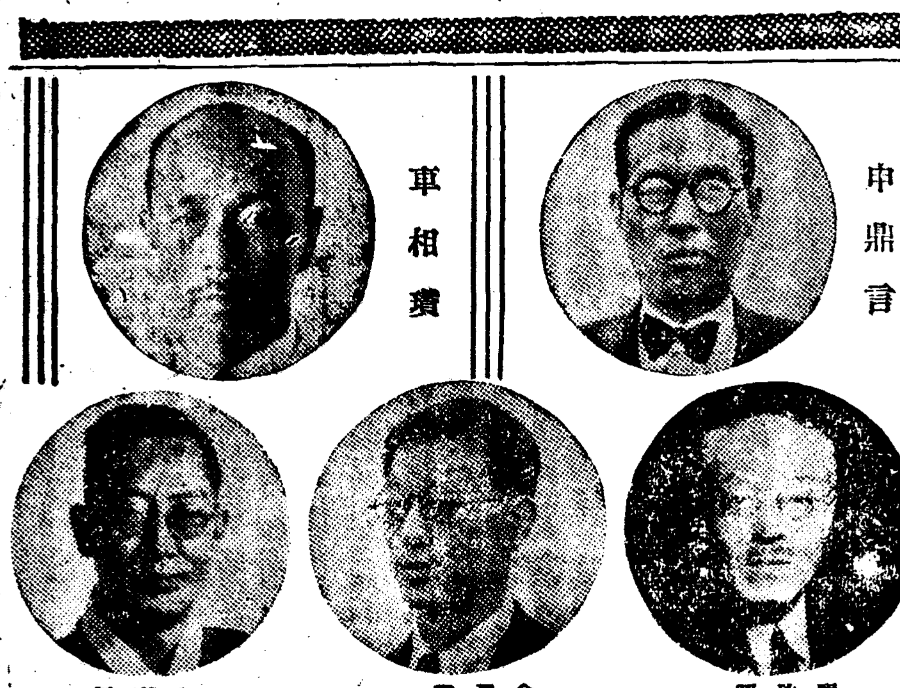

申鼎言 車相瓚 庾秋岡 金瓘雲 金東仁

本全集의 執筆人諸氏

感激의 書·修養의 書·趣味의 書!

今年讀書界의 最大豪華陣 全鮮坊坊谷谷에 大人氣!!

野談全集은 全讀書界가 待望하든 全集이니만치 第一回配本이 江湖의 白熱的歡迎을 바더 洛陽의 紙價를 올리고 다시 第二回配本으로 車相瓚 金瓘雲篇을 發賣中이다 더구나 二回配本은 두분先生이 十餘年을 通하야 그의쓴 數百篇野談中에서 가장 滋味잇고 意義잇는 珠玉篇만을 골라 만드니만치 實로 우리讀書界의 太陽篇이 아닐수 업다 內容은 縱으로 朝鮮史의 裡面을 그리고 橫으로 波瀾曲折과 感激만흔 여러 偉賢들의 行蹟記를 쓴것이니 小說以上의 小說이오 傳記以上의 傳記이며 그 津津한 맛은 讀書界의 白眉로써 讀者에게 주는 感化가 크다

一回配本 申鼎言·庾秋岡篇

一回配本은 近來에 드문 大名篇으로 發行數日에 數千部를 팔아 全鮮坊坊谷谷에 큰 센세이숀을 일으켯다。

『本全集』의 讚辭 評論家 金南天

野談은 文學과 關聯한다기보다 歷史그중에도 野史와 交涉을 시키는것이 正當할듯도하다 野談이 지금文學의 領域을 侵害하고잇는 것은 現代文學의 하나의 弱點이다 다시말하면 現代文學이 讀者를 사로잡을 興味를 주지못하는 때문일것이다 이런意味에서 大衆이 野談을 조하하는 것을 文學은 嚴肅히 檢討하고 또 여러點으로 배울이잇서야할줄 안다 이번 刊行되는 野談全集은 우리 文學하는 사람에게 이런點으로 적 意義잇는 出版物이 될것이다. 또 우리 歷史를 잘 모르고 歷史冊이 힘들어서 읽지못한분에게 滋味삼아 읽을수잇는 書籍이란 이런全集박게 업슬줄 안다 愉快히 읽어서 知識을 엇는다면 이에서 더조흔일 이어데 잇스랴。

四六版洋裝豪華美本 四百五十餘頁의 大冊
一冊定價 一、五〇錢
書留送料 二十五錢

第二回 車相瓚·金瓘雲 篇目次

「車相瓚篇」
活人樹 白髮紅粧 鴨綠江上三美人 美人桃花娘 男武裝의女勇士 相思蛇 高麗의氣品 安平大君의失戀 快奇人物李謹 綠林豪傑太白風 王子의寃魂 哲人李土亭 名卜洪繼寬 金總角의奇緣 獨眼怪龍 己丑逆魁鄭汝立 朝鮮美男과安南 女王

「金瓘雲篇」
崇禎宮人屈氏 壯元郎과二八佳人 妓 鄭吏房과貰童딸 斷髮女偵探 靑鳥報 龍女의秘密 靑鳥 勿齋逸話 鬼神을쫏는서방님 鬼神서방님 處女의寃魂 斷腸의悲戀 叩氷魚躍 山寺의約束 淸歌一曲의奇緣 榮達少女 멸어진달덩이

本社發行 名著案內

現代朝鮮文學全集	短篇集(上)	一、二〇(送料廿一錢)
〃	短篇集(中)	〃
〃	短篇集(下)	〃
〃	詩歌集	〃
〃	戲曲集	〃
〃	評論集	〃
〃	隨筆紀行集	〃
長篇小說	愛慾의彼岸	一、五〇(送料二七)
〃	그의自叙傳	一、三〇(送料一五)
現代朝鮮	女流文學選集	一、〇〇(送料六)
	世界童話傑作集	八〇(送料八)
	結核豫防續本	七〇(送料八)
新選文學全集	文學讀本	一、二〇(送料一三)
〃	新人短篇集	〃
〃	朝鮮兒童傑作文學集	〃
〃	女流短篇傑作集	〃
	朝鮮家庭醫學全書	三、五〇(送料三〇)
	朝鮮野談全集一卷	一、五〇(送料一五)
	〃 二卷	〃
	朝鮮野談全集	三卷近日發賣
	朝鮮名人傳(全二卷)	七月一日부터發賣

野談全集三卷은 六月五日發賣

京城太平通一丁目六一 朝鮮日報社出版部 發行 振替京城五八七八番

國策統制肥料와 朝鮮內需給關係

農林局에서는樂觀

今年은 昨年에比하야 內外地가모두 肥料의生産이 相當히減少되게되엇는데 그理由는 軍需工業方面에 資材가 吸收되어잇는것과 外國으로부터 드러오든 燐鑛石、加里肥料가 減少되는까닭인데 그結果 肥料配給이 不圓滑하게될것인데 一方에잇서서는 內地에서 四百萬石、朝鮮서 百二十萬石의 米增産에伴하는需要增加와 貨車不足에依한 輸送困難等 二重三重의難關에逢着하고잇다 如斯한情勢下에 今年의 肥料需給關係가 어떠케되어잇는가를 總督府農林局에 豫想을드르면 大略아래와갓다한다

硫安｜硫安의 十二肥料年度 實績은 四十二萬一千噸이엇섯는데 이에對하야 十三肥料年度即 今年에는 四十五萬四千五百噸으로 結局比前年實績豫想增加는 三萬三千五百噸

石灰窒素｜는昨年實績이五萬九千噸이엇는데今年豫想은 三萬九千噸이므로 二萬噸이減少될모양이다 그것은지금까지의石灰窒素는 三萬噸가량이 內地로부터 移入되엇섯는데 그것이 結局드러오지못하게된까닭이다

過燐酸石灰｜는去年에二十萬噸가량이消費되엇섯는데 今年의 供給은十七萬噸이므로約三萬噸의減少인데 이것은外國으로부터 燐鑛石이輸入되지못하는까닭이다

化成肥料｜의昨年實績이 六萬九千噸인데 今年은十六萬六千噸이므로 約十萬噸의增加인데 이것은 朝鮮이 製造하는 化成肥料가 全部朝鮮에 留保되는까닭이다

配合肥料｜의去年實績이八萬八千噸이든것이今年의豫想은 五萬八千噸이므로 三萬噸의減少이다 이것은大部分이內地로부터 移入되든것인데 內地에도物品이없으므로 五萬三千噸만移入하기로하고 朝鮮의配合肥料五千噸을加하여 五萬八千噸이될것이다

魚肥｜는昨年이 一萬噸이엇는데 今年은 一萬噸에 配合原料에도너허 이를使用키때문에 三萬噸으로하야 差引二萬噸의 增이요 一方粕은 昨年은 一萬噸이든것이 今年은 三萬噸을 豫想하고잇스므로 差引二萬噸의 增의計算이다

上述한바와가티 各種의肥料의 全部의 合計의去年과 今年의比較量을해보면 硫安分이 一萬噸增加되고잇다 이것을 硫安으로換算하면 五萬噸이增加되어잇고 어름잡아서 七千噸가량이增加되고잇다 그런데 肥料年度前부터 輸送關係가조치못할것을豫想하고 肥料의需要期前부터 輸送하여왓스므로 相當히配給이圓滑한狀態이다

揚州春蠶良好

【揚州】今年度揚州郡春蠶掃立數量은 三千六百十七枚로 昨年春蠶에比하야 百八十一枚增加로 現在蠶兒發育狀態는良好하야 收繭豫想高 二萬二千七百貫 現在時價로보면約十五萬圓豫定으로 農家의副業으로 相當한도움이되리라한다

十六萬石收繭目標

速成桑園大擴充

【咸南支社發】生絲는 我國輸出品의 大宗이되어잇는데 蠶絲는 今後에도 더욱그重要性을 더할것으로 增産에注力하고 잇는터인데 咸鏡南道에서는 어에對하야 全朝鮮에率先、가장注目되는 政策을쓰기로 그方針을 定하고잇다 即咸鏡南道에서는 今後蠶業의指導를 從來의恒久政策과並行하야 다시應急策을 樹立하야 나아가기로 決定하고잇다 應急策이라는것은 特히速成桑園을助成할터이라고하는데 從來의桑園은 一反步에 六百本乃至 八百本까지 심으든것을 明年부터는 一千八百本乃至 二千四百本까지 심으게하며 더욱이 그桑園에서 그해로서 飼育하게할터이라고한다 이것은 從來桑園을 恒久的이라는意味로써 늣게심으는同時에 어릴때에는 뽕이를 또지못하게하여왓는데 非常時를 當하여서는 이런恒久的인것을 가업스므로 速成桑園으로 大量植桑을 하는同時 當年부터이를 메여쓰게하게할수밧게업서된것이라고한다 이速成桑園은 今後의 新規擴張面積뿐아니라 어제까지잇든 六千町步의 桑園도그中三分의二는 速成桑園을 만드리라고한다 그리고 飼育法도大規模로하야 稚蠶期에는 室內에서 全芽育이나 壯蠶期에 이르러서는 簡易蠶室을 만들고條桑그대로 메기게할터이라고한다 이러케 蠶業은 桑園飼育을 通하야모두 新事態에 對應하게되어 飛躍的大擴張을하게되엇스며 昭和十六年에가서는 現在의 年産五萬石으로부터 一躍十萬石으로 倍量增産시킬터이며 十五年뒤에는 年四十萬石의 八倍로 大增産을 할것을目標로하고잇다한다

利原商務會總會

【利原】咸南利原商務會에서는 第六十六回定期總會를 當日前에南門里會館에集合하야 開會長金容鉉氏司會下에 開催하고 議案事項을決議하엿는데 來三十日에 再次臨時總會를開催하기로하고 役員을改選한바如左하다한다

改選된役員

會長＝韓仁秀 副會長＝金容鉉 總務＝馬昌俊 理事＝尹正洛 監事＝姜高德 金學漢 評議員＝金亨植 許相員 黃商烈 崔泰植 黃商海 金知彦 黃承一

清州春蠶共販 六月初旬開始

【忠北支社發】清州郡下春蠶掃立은順調로되어 그後成育도 極히良好하야 豫想以上의 收穫을豫想하고잇다는바 大體로九千貫을豫想하고잇다는터로 前年에比하면 約一千貫의 增收라고한다 그리고 春蠶繭共同販賣는 오는 六月十日頃부터 各共同販賣場에서開始한다는바 共販場別로의 開始日은 다음과갓다한다

淸州 六月十日부터十五日間 米院 六月十一日부터十日間 江外 六月十一日부터十日間 그리고 淸州郡農會에서는 當日 眞共販을 行하야 各共同販賣場에 對하야 指導를 行하야 萬全을期하리라한다

罐詰業一元統制

機構强化策樹立

朝鮮罐詰業 水産組合에서는요지음 業務擴大에따러 朝鮮內罐詰業의 一元的統制를 期하라고 機構强化方策을 如左히 樹立하얏다한다

一、業者의 範圍를 擴大하야소라罐詰業을 追加하야 蟹、토마토써ー진 鰯과ー써ー진、보일드써ー진 味付써ー진、鯖水煮、味付鯖、소라、罐詰을 製造하기로하엿다

二、事業資金의 貸付는 自己製品을 本組合에 委託하는組合員에 限定한다 條件은 一年內、製造豫想의 七割로한다

三、토마토써ー진과 鰮小煮의日本共販과의 委託販賣協定은十七年六月까지 아프로 三個年間으로 한다고한다

軍需品下請工業

發展助長에一層拍車를加하고저 受註組織强化改善

朝鮮內軍需品下請工業의 發展對策에對하야는 朝鮮工業協會가 總督府와및各道府와協力하야 어의指導의 完璧을期하려고 積極對策을 講究하기로되어 現在朝鮮의下請工業이 가진缺點과 軍需品受註組織의 强化改善의必要를强調하게되엿다 朝鮮에軍需下請工業은 創設以來 아직淺日이나 技術上에잇서서도 培養時代의域을 버서나지못하고잇스므로 今後 어를改善하기로되엇다 即技術의 未熟練工作機械의 不良等은 그主要한것으로 여기對하여서는 軍官民의協力에依한積極對策이 痛感되어잇스므로 大體朝鮮의 中小金屬加工業은 一種品의下請에 限定되어잇스므로極히彈力性이 缺如되어잇다 朝鮮이前進兵站基地로서의 實情에鑑하면兵器製造下請의範圍를擴大하는것도 緊要할뿐아니라 中小金屬加工業의將來性을 크게하기爲하여서는 下請受註增大에 期待하는것이 가장 捷徑으로되어잇다 一方下請工業의現在組織에 잇서서도 軍需發註는 官廳의손을 經由치아니하고 組合又는 工場會社에 軍으로부터 直接發註하고 道府는右下請工業에 對하여는多의施設을 하지안으면 아니될立場에 잇스면서도 技術上乃至受註에對하여서는 何等의組織도 가지지못하고잇다 그리하여 總督府에서는 軍需下請을 一手로引受하여 이를各道에配定하고 다시이를 各府에 配定하여 各下請業者에게 下請시키는方法을 講究하는것이 此種工業의發展助長을 一層擴大케 하는것이라하야 工業協會에서는 어모든點을 綜合하여 軍官民方面과도 連絡하여 萬全을期하기로되엇다한다

物動計畫正式決定

國防、生産力擴充二大目標下

統制顯著히高度化

【東京電話同盟】昭和十四年度物動計畫은 過般來企畫院을 中心으로 陸海軍其他關係各省間에서 鋭意調整을 急히하고잇든바 漸次各省間의 配定決定을보게되어 二十六日의 閣議에 附議正式決定을보앗다 그리고 十四年度物動計畫은 十三年度의 應急的臨時體制로서의 計畫性이稀薄한데 比하여 顯著히 高度化되어 東亞新秩序를 確保함에 充分한國防擴充設備와 日滿支聯系經濟를 確立할生産力의 飛躍的擴充을 二大目標로하고 統制的案量된것이므로 量的으로도 統制品目은 百四十餘種類의 廣範圍에 亘하고잇서 十三年度에는 軍擴을優先으로하엿는데 對하여 生産力擴充用資材를 軍擴과함께 優先供給하여 生産力擴充計畫의本格的實行에 支障이업기를 期하고잇는 點에 特徵이잇다 政府는 모든努力을 傾注하여 이의完遂를期하고 어의遂行에 當하는國民에 積極的協力을 求할次 閣議散會後靑木企畫院總裁談의 形式으로서 左와如한 內容을發表하엿다

計畫內容

靑木企畫院總裁談

昭和十四年度物資動員計畫은十四年度貿易計畫及交通電力動員計畫과함께 今日의閣議에 附議되어 最終的確定을보앗다 爲先物資動員計畫及貿易計畫에對하여 그의槪略을 說明하면 今回의動員計畫의 編成에 當하여는 支那事變의目的을 達成하고 東亞新秩序의建設을 行하는同時에 國際新情勢에 對處하여國運의 進展을 圖하기를 根本의目標로하엿다 即當面의 戰爭遂行上必要한 軍需品을 迅速히充足하는外 軍備를 一層充實히하고 生産力擴充計畫을 實現하여 貿易을振興 滿洲及支那의 開發을 促進하는等에 必要한 資材를供給함으로써 將來에對한 綜合國力의飛躍的發展의 素地를 培養하는것을 主眼으로한바이는 一般民需에對하여 昨年以上의節約을 하는同時에 各省及公共團體의經費도 極度로 節約된다 그리하야 國民의 消費節約은更히緊縮 合理化할必要를 生하는터이다 要컨대 此計畫은各方面의 非常한多大한 需要에對하여그의 緩急輕重을 勘定하고 可能한 限에잇서 物資를 國家的見地에서 가장有効하게 使用하도록 配當하려는것이 目的인데 이의實施에當하여는物資의 配給과消費 價格의統制를更히 强化徹底하는外物資를 生産함에必要한 勞働力及資金等의配當 及運輸機關의利用에 對하여도 此計畫에 即應하도록하여야한다 當局으로서는 右各般의事項을함께考慮하고 各方面의實情을愼重히 檢討하여 今回의 計畫을決定한것으로서 此外若干의 重要事項에對하여 그의 槪要를 述하면

一、生産力의擴充

綜合國力의 飛躍的發展을期하려함에는 爲先物資의 生産을 增加할수잇는대로하는것이 必要하다 이를爲하여는生産力의 擴充을斷行하지안으면 아니된다 어는現在及將來의 物動計畫을 遂行한다는 見地에서도又極히 重要한要件이다 그러므로 今回의計畫에 對하여는 此點에 特히重點을置하고 相當量의 資材를 此方面에 配當하엿다 그리고 그額은 計畫實行上 必要最少限度의것으로서 資材의 使用에對하여는 最少의資材로써 最大의効果를 내도록 特히留意하기 바란다 又生産計畫上必要한勞力資金等에 對하여도 實際에則한 適切한 施策의實施를 期할方針이다 또物資의 不足을 補充함에는 廢品回收는勿論 物資特別回收의處置를 取할터이다

一、貿易振興其他 輸入力의增强

現下의情勢下에잇서 時局上必要한物資를 國內生産만으로는 到底히 그의全部를 供給할수업스므로 外國에서 不少한物資를 輸入할수밧게업다 그러데 輸入함에잇서서는 輸出貿易의 維持伸張을 圖하여야한다 따라서 今回의 物資動員計畫에 對하여도 此點을 特히重視하고 輸出에使用하는 現在量의 確保에 邁進하기로되엿다 또 輸入力의增强을 圖함에는 輸出貿易을振興하는外 産金을 獎勵 又國內의잇는金을回收 或은邦人의海外旅行을制限 또는處置를 講究할方針이다

三、滿洲及支那의開發援助

滿洲及支那에對한 治安을維持하고 資源을開發함에는必要한 資材를供給하는것은 事變의處理及東亞新秩序建設上極히肝要할뿐아니라 我國生産力의擴充에도 密接不可分의關係가잇다 그러므로 今次의物資動員計畫 編成에當하여는 滿洲支那에對한 各種資材供給確保次可能한 限努力을拂할터이다

四、一般民需

一般民需에對하여 特히消費方面에잇서 相當한節減을目標로하는 前述한바와如하바 生産力을維持하고 國民의保健을 保持함에 必要한資材 例컨대 醫療醫藥品과如한物資와는 愼重檢討를加하여 適當한考慮를하엿다

五、物資配給

物資는 各需用에가장適切한配當을定하는 物資動員計畫의目的이다 그러므로 今年의計畫에잇서서도 全需用을軍需、生産擴充用資材、輸出用在庫 全民需等가各區別하고이에따러서 配給을行하려한다 如斯히하여 需用에對한物資의配當適否는 그의影響하는바 甚大하므로 當局으로서는 모든資料에基하여 最善의努力을 다하여 計畫하엿다 따라서 이의實施에當하여는 計畫編成의主旨를 꼿까지이의徹底를圖하고計畫하지안는方面에 物資가流入되지안토록 가장有効適切한處置를講하여 配給機構의 整備配給實績의 調査等에도研究를하여 物資에따라서는 票制指定配給等의 手段實施를考慮하고잇다

六、消費의規正

右와如한 狀態이므로 物資의消費節約에對하여는 從來보다도더 一層努力으로하여 消費節約이 必要하다 日常生活의 徹底的節約을 斷行하는勿論 國策上重要한各需用에對하여도 物資需用을 가장經濟的으로하여야한다 이는根本에잇서 國民의自覺을기다려主旨의實徹을期하는바 必要에應하여는 適切한統制處置를講究할터이다

交通電力의 動員計畫에 對하여도 國防産業의 重要한 脈絡인海陸交通通信及電力에 關하여 最大의機能을 發揮할 諸方策을定하고 關係各省에서 어를實施하게하여 軍需生産力擴充輸出의 振興物資及勞務의需給調整等의 圓滑한實施에 資코자한다 어는要컨대 今回決定된 今年度의 各動員計畫의 實施는 軍需物資그것의 統制만이아니고 勞務、資金等各方面에 亘하여 統制其他의 方策을 行하지안으면 所期의 目的의達成을 期하기어렵다 그러므로 日常의 經濟生活은 昨年보다도 更히窮屈할것으로豫想하는바이는全히國力의 飛躍的發展을爲하여 一時의 不自由를 참을것이므로 官民이 時局에對한 認識을 一層徹底하게하여 依然國策에 順應하여 國家總動員法의 發動을 要하는事態에 이르지아니하여도 此計畫이 國家總動員計畫의 實施에當하는 것으로서 此計畫의 圓滑히 實施되기를 바라는바이며 이는國民全體의心構에 連繫되어잇스므로 此際國民一般의 充分한理解와協力을 要望하여마지안는바이다

商品市勢 二十七日

▲果實類

品名	單位	價格	價格
梨(早生赤)	三貫五	[illegible]	[illegible]
同(晩三吉)	同	[illegible]	[illegible]
國光	一採	[illegible]	[illegible]
同(鎭南浦)	四貫	[illegible]	[illegible]
印度林檎	四貫	[illegible]	[illegible]
예롱	一貫	[illegible]	[illegible]
金柑	一箱	[illegible]	[illegible]
네ー불	本箱	[illegible]	[illegible]
夏柑	一箱	[illegible]	[illegible]
甜瓜	小箱	[illegible]	[illegible]
西瓜	一貫	[illegible]	[illegible]
바나나	同	[illegible]	[illegible]
三寶柑	一箱	[illegible]	[illegible]
枇杷	一箱	[illegible]	[illegible]
마스캇도	一貫	[illegible]	[illegible]
櫻桃	百貫	[illegible]	[illegible]

▲菜蔬

品名	單位	價格	價格
落花生	十把	[illegible]	[illegible]
新玉葱	十貫	[illegible]	[illegible]
白菜	一貫	[illegible]	[illegible]
土瓜	同	[illegible]	[illegible]
甘藷	同	[illegible]	[illegible]
新馬鈴薯	同	[illegible]	[illegible]
玉葱	同	[illegible]	[illegible]
牛蒡	同	[illegible]	[illegible]
長大根	十個	[illegible]	[illegible]
도마도	一貫	[illegible]	[illegible]
시금치	一貫	[illegible]	[illegible]
新生薑	一貫	[illegible]	[illegible]
銀杏	百斤	[illegible]	[illegible]
胡瓜	百個	[illegible]	[illegible]

▲海產物

品名	單位	價格	價格
乾明太(元山一駄)		[illegible]	[illegible]
新(西湖津同)		[illegible]	[illegible]
同(退潮同)		[illegible]	[illegible]
同(前津同)		[illegible]	[illegible]
乾大口(元山)	百斤	[illegible]	[illegible]
同(北海道)	百斤	[illegible]	[illegible]
乾明太魚北海道	一等一個	[illegible]	[illegible]
同	二等一個	[illegible]	[illegible]
同	三等一個	[illegible]	[illegible]
烏賊魚	百斤	[illegible]	[illegible]

品名	單位	價格
鰊子大羽(咸鏡產)	十貫	[illegible]
同中羽	同	[illegible]
同小羽	同	[illegible]
海苔(河東產)地印	四十束	[illegible]
同 人印	四十束	[illegible]
同(光陽產)月印	四十束	[illegible]
同(同)花印	四十束	[illegible]
乾石首魚(法聖浦)	百級	[illegible]
同(同)	同	[illegible]
生石首魚大一束	中・小	[illegible]
白魚脯(忠南產)	百貼	[illegible]
新鹽鯖(咸南產)	一貫	[illegible]
北海道新鮭	一級	[illegible]
對馬島鯊	一依	[illegible]
가나기(黃海產)	十貫	[illegible]

▲漢藥 (京城藥令組合調查)

◎唐材之部

品名	價格	品名	價格
大中甘(散)	[illegible]	麝香(別)	[illegible]
水沉香	[illegible]	花丁香	[illegible]
唐木香	[illegible]	細桂枝	[illegible]
上桂皮	[illegible]	山梔子	[illegible]
草荳蔻	[illegible]	米砂仁	[illegible]
唐炮付子	[illegible]	鉤鉤藤	[illegible]
龍眼肉	[illegible]	唐信石	[illegible]
烏梅	[illegible]	烏藥	[illegible]
明沒藥	[illegible]	吳茱萸	[illegible]
白豆蔻	[illegible]	白午雞無滓	[illegible]
眞海金砂	[illegible]	鹿角霜	[illegible]
製鹿角(封)	[illegible]	蜈蚣(白條)	[illegible]
全虫(無鹽)	[illegible]	血蝎	[illegible]
唐厚朴	[illegible]	唐龜板	[illegible]
胡椒去滓	[illegible]	川黃連	[illegible]
良薑	[illegible]	畢澄茄	[illegible]
防己(片)	[illegible]	枳殼	[illegible]

◎草材之部

品名	價格	品名	價格
黃芪	[illegible]	枳實	[illegible]
熟地黃	[illegible]		
法九蒸九曝(封)	[illegible]		
令黃芩	[illegible]	黃栢	[illegible]
常黃連去毛	[illegible]	靑箱子	[illegible]
蔓荊子	[illegible]	山査肉	[illegible]

▲家畜飼料

品名	單位	價格
成鷄用三種配合粉餌		[illegible]
初生雛用三種配合餌料	一〇〇斤	[illegible]
大麥		[illegible]
小麥		[illegible]
粟		[illegible]
糠		[illegible]
魚粉(特上)	一二貫	[illegible]

▲家畜類 (朝鮮飼業協會調查)

品名	單位	價格	價格
鷄卵	一貫	[illegible]	[illegible]
生鷄	同	[illegible]	[illegible]
生豚	同	[illegible]	[illegible]
生兎	百匁	[illegible]	[illegible]
鶩卵	百個	[illegible]	[illegible]
鷄	十羽	[illegible]	[illegible]
蜂蠟	一斤	[illegible]	[illegible]
蜜蜜	一斤	[illegible]	[illegible]
四季鳥卵	百個	[illegible]	[illegible]
豚毛(原毛)	百斤	[illegible]	[illegible]
同(擇毛)	一斤	[illegible]	[illegible]
羽毛	一貫	[illegible]	[illegible]
雛	一羽	[illegible]	[illegible]

結核菌을죽이는 ネオスー

生命元素（生命力）가 있어야만 肺病은根治됩니다

어려분께서 肺病을속히정복하시려면 病菌을죽여고 그로말미아마생긴조직의고장을 다스려서곳처야됩니다마는 그와동시에 굿세게살아가자는生命力(卽生命元素)가있어야만 빨리낫게됩니다

이生命元素가사람몸에 가장귀중한甲狀腺호르몬을 毎히왕성히하고 全身의各호르몬(內分泌)作用을촉진하는데 꼭必要한요소인만큼 이元素가沃度元素에만잇다는것이 世界醫學界에서 確認되자처음에는 無機性沃度가發明되고 進展되는醫學의發達은 여기에 活性코로이도沃度肝油劑가 世界的大發明케되엿읍니다 그리하야 結核의病根療治療藥劑로써 全世界의醫藥學界 生化學界 生理學界에서共通承認을받고잇으니 最新沃度療法藥— 活性코로이도沃度肝油劑「네오스・에ー」로치료하시면短時日안에 몸全身이 다시금 更生케되어 結核菌은물론이요 유전매독 잠복매독 만성고질의위장병 숙병이 모조리낫게되는약입니다

一粒强精補血劑「네오스・에ー」의한알은 昆布의 千五百倍와같은沃度와비ー타민에이와디ー의진국이다

네오스・에ー는 진국의活性코로이도沃度—즉生命元素를무슨약보다도 豊富히가지고잇으며 최신영양학계의寵兒인 비ー타민에이와디ー와整腸劑를 가지고잇는까닭에 몸안에파무처잇는 結核菌과잡복되어잇는 모든病菌을모조리죽여버리니 즉能動的으로撰擇的으로作用하야殺菌하며 병균으로말미아마생겻든毒素를中和식혀서體外로 排除하여버리며 甲狀腺호르몬을위시로 全身호르몬作用(內分泌作用)을왕성케하야 精力을증진식히고 新陳代謝機能을촉진식혀서 몸전신의세포조직에 新生命力을주는한편에 强力한殺菌力과 解毒力을가진淨血作用으로 體內에잠복되어잇는병화근과 묵은피와모든고장을 변함없여모도없어지게할뿐만아니라 몸조직을새로또더곳처주는까닭에 자기의壽命을二倍로長壽하여주는萬病通治의 신약이오니 하로빠삐「네오스・에ー」로치료를하여주시사 病弱體는 速히健康體로 건강하신분은 더욱튼튼하게 병에걸니지안토록하여주시기를바랍니다

主効 肺結核・助膜炎・精力減退・유전매독 잠복매독・신경쇠약・만성위장병・高血壓・動脈硬化・氣管支가다루등에

네오스・에ー는 三百頁의위생지식서를 통지하시는대로 드립니다

네오스・에ー 약가 小瓶…一圓八十五錢 百粒…四圓三十錢 二百粒…八圓

네오스・비ー(小兒用) 小瓶…一圓五十錢 그외 注射用 各種이잇읍니다 全道有名藥房에서販賣하옵니다

☆全道藥店各位께謹告! 國民健康의增進을위하야 積極的進出을하라 하오니 많은擴賣와聲援을하여주시사 貴店躍進繁榮의 열쇠로만들어주시기를바랍니다

東京市神田區神保町三 アルス藥品部 振替東京七一三一九

キンヘメ火持の一番よい 安住かとり線香

猪印

皇軍唯一의慰問品에

銃後의保健衛生에

エキカトール本舗 株式會社安住大藥房

クラブ白粉で健康化粧を

銃後婦人의 몸단장을

高 …그것은 クラブ白粉을 조선여자들이 제일 좋아합니다 조흔 분이 곱게 피부에 作用하므로 마리부터 발끝까지 곱게 될것입니다

健康化粧의順序는

먼저 조흔분으로 힘으로 살결이 곱게 어지는 クラブ乳液으로 얼굴과 목을 닦고 그 위에 クラブ분을 엷게 발라 살결에 제멋대로 잘 되게 합니다

다음에クラブ美顏크림(綜合クリーム)을 조금바르면 白粉이 잘 붙고 얼굴이 고와집니다

그우에 クラブ白粉을 엷게 바르면 クラブ의 빛깔과 어울려 눈섭먹으로 모양을 냅니다

三十五錢 五十錢

0—10

廣面積의廢川敷地 貧農家에無償開放

新北青面當局의好意

【新北青】북청남대천(南大川)상리로 말미아마 제방안에든 토지의 경작권에대하여 당국의처분여하를 판개주민들이 주목하고잇섯다 그중신북청면내분 탈만사천삼백구십사평은 도면상 제지장이엇든바이고 하천 연변에잇서 이것을어떠케 유리하게 면민을위하여 이용하겟다고 신중연구하던 신북청면장 한명회(韓命會)씨는 지난삼월이십사일 당국에 면유지로대부원을 제출하엿섯든바 지난오월구일에 대부허가가 낫스므로그대부지 팔만사천여평을 신북청면내 십륙구 천여호의 빈민에게 각각 적당히분배하여 무상으로 경작을허하엿스므로 농로가업서 사방으로 유리하게되어온 천여호의빈민도 이로써 안호도움이되엿다고 일반면민은 한편장의처사에 감복하여마지안는다 한편면장(韓命會氏)은 말하되 광면적을 살상하니다 무어나 마음대로합니다 금번도당국에서 저의안(案)을채택하여 주엇으며 다소나마 도움이되리라생각하니 반가울니다운운

神學校期成後援會

【平南支社發】신학교를 세우자는 목표하에 활약하고잇는「장로교신학교기성회」를 적극적으로 원조하기위하여 평양에서 많은 유지의 기독교인을 포함하기성후원회가 조직되엿다한다 그조직대회가 이십오일오후여덟시에 장대현(章臺峴)예배당에서 열리엇섯는데 장노교내 유지다수가 참석하여 다음과 마가리 임원을선출한후 아프로 서조선삼도의 교도대중을 상대로 운동을 적극적으로 전개할 구체적대책을 협의하고 헤여젓다

會長 崔志化　副會長 康炳鈺　書記 馬浩翊 金鍾成　會計 鄭益魯　委員 林英興 金萬鎬 黃林旭 金東淵 潘□□

無名氏의一萬圓

順安義明校에惠擲

【順安】평남평원군(平原郡)순안의명학교(義明學校)가날로 융운의길을 밟고잇는것은 주지의 사실이어니와 이번에는 평양모 부호로부터 시중자금에 보태쓰라고 일만원을 회사하여 학교당국자나 기타뜻는사람으로 하여금 감격함을 마지안케하엿다

新義州人力車夫 阿片密輸타被逮

【新義州】지난이십사일 오후네시쯤 신의주로부터 조선여사를 태운 인력거한채가 안동강철교 만주쪽 수입감시소아페 머물럿는데 아무것도업는것가티 시침이를 떼고잇스나 감시원들에 이상하게 보이바도이 차체를검사한결과 의외에도「시-트」미르로부터 생아편 두편사백몸메 (시가약일천오백원)가 튀어나왓다한다 즉시 인력거꾼을 이력거와함께 안동경찰청으로 압송하얏는데 취조한결과 그이력거꾼은 신의주약죽정(若竹町)거주 조덕순(趙德順)(三四)이라하며 아편을 안동으로 밀수하려든것으로 그배후관계를 더욱엄중히 조사중이데 최근 안동시내에서 아편밀수 밀매사건이 빈빈함으로 안동경찰청에서는 금후 더욱엄중히 취체하여 이와가튼 범행의 정면을 피한다고한다

工費廿五萬圓으로 咸北種畜場設置

鏡城郡에基地買收코着工

【咸北支社發】함경북도에서는일즉부터 축산장려에 적극적 활동을하여 오던중 금번 경성군경성면(鏡城郡鏡城面)에 기지삼만평을사드려 종축장(種畜場)을설치키로 결정하야 벌써 착공하엿다 총공비 이십오만원으로전조선 제일의 종축장이 건설될터이데 축사건축에 평당일백오십원 총액이십륙만원이나된다하며 그중 퇴비장(堆肥場)은 공비이만여원으로 전국에처음보는것이다 준공은 십일월말이라하며종축장의 건축이완성되는 날이면 함북은 축산왕국으로 일층약진할것이다

船舶從事員에게 虎列刺豫防注射

【春川】작년에 호렬자(虎列刺)소동으로 방역진을 굿게하엿스나 금년에도 이것을예방하고자 강원도위생과에서는 동해안방면에 예방주사를 실시할예정으로 계획을세우고잇는데 선박(船舶)종업원과 어업에종사하는 사람 오천여명에게 근근실시할터이라한다

放火한巫女에게 懲役七年求刑

【黃海支社發】이십륙일 해주지방법원(海州法院)제일호형사법정에서 가증한무녀(巫女)의 방화범공판이 개정되엿다 안악군안악읍평정리 (安岳郡安岳邑平井里)오백이십오번지 이모(李某)의처 김순철(金順哲)(四八)은 오래전부터 무당노릇을하며 근근히 생활해오든중 근일에와서는 웬일인지 일꺼리가업서 생활이 곤란하게되므로 궁한나머지 이십사일에는 면민에 면소에모……

刑事亂刺한犯人 大同署에서逮捕

【平南支社發】기보=지난이십일일오전한시쯤 대동경찰서 전(田)형사가 전날밤에 부내창전리(倉田里)에서 생기엿든 가형사사건의 용의자로서 부내기림리(箕林里)일백삼십구번지 전과자 홍상진(洪祥振)(二三)을 차저갓는바 돌연히식도를 들고 달드러 수개소의중상을입히고 달어나그후대동 평양 선교서와인접각서에서도 범인을수사하던중 주야로 평양부내 서성리(西城里)에서 부내서성리신칠번지 기생김월선(金月仙)(二□)이 가그의애인인것을 탐지하고 그동안 월선의집을 전답피해자전(田)형사와 시(柿)부장이 지키고잇든중 이십륙일오후 한시쯤 장호가차저와다가 나가는것을뒤따르다가 부근서성면옥(西城麵屋)으로드러가 냉면을 먹으려는것을 달려드려격투끄테 체포하여 사건발생이태오일만에 개가를 올렷다

巾着、定置兩組

起債認可로活躍

【咸北支社發】함북건착조합에서는 금년도부터 조합원에 사업자금을 대부키위하여 일직부터 일백이십만원의 기채인가신청을 하엿는데 그가운데 칠십만원만은 이십일부로 인가되어근일 대부를 개시하게되엿다 그밧게 공동구입자금 일백칠십만원중인 백오십만원도 금월중에 인가될 가망이잇슬뿐아니라 정치조합(定置組合)의 공동구입자금 이십칠만오천원도 금월중에는 인가될터이므로 함북도 건착 정치양조합의금년도사업은 대체에경과가티 수행되리라한다

咸陽에旱魃太甚

苗板不能、食水도枯渴

【咸陽】작년가을이래의 한발은 지금까지 계속되어 매일매일비오기를 기다리나 돔쳐바람만몰고 날드치우 비올가망은 조금도업고 맥작채소등은 거이말러죽고 그보다도 먹는물이 가마르고 때가느지므로판도이할바게내지 못하여 인심이흉흉하던중 지난이십사일에는 면민에 면소에모하노로 어느곳을물론하고 물잇는데가서 모판을맨다라는 지시가 잇섯다한다

勤勞報國隊派遣을 滿洲國서要請

【春川】만주국측의희망으의하야 조선청년의 근로봉사대가 현지로 가서 이개월동안이나 근로작업을하게되엿다는바 대륙정책의병참기지로된이잇는 조선의청년을 파견하야 집단적근로공작을 배품고 흥아건설에기여함을 목적한것인바 강원도에서 십명을보내고저 인선중에잇는데 농사와 토목에 종사케하리라한다

情死하려던男女 警官에發見被逮

【新義州】북경행열차도 사려서가려는지난이십사일! 이역의만수 안동현기푸땀 술집이 총한모통이에서 가는목과함께 꽃다운청춘을 죽이으로정산하려던 남녀가 잇섯다 남자는 평북정주군곽산면(定州郡郭山面)출생으로 현재 신의주미륵동(彌勒洞)에거주하는 자동차운전수 장봉성(張鳳星)(二□)로 그가 죽기까지에 경로는 거금일년반전에 청춘의불타는 가슴을 신의주모카페여급 김봉숙(金鳳淑)(二□)에게 하소하여 이래 두남녀는 서로사랑의단중에 취하여왓섯다 한다 그러나 사랑의뒤에 반드시따르는「돈」에 궁하여 두남녀는 서로 의론한끄테 김봉숙은 안동현금산관(金山館)이라는 요리점에 몸을팔게되엇다한다 그리하여 사랑하는 두남녀는 에잇는가슴을 부등켜안고 민망한세월을 보내고잇게 되엇스나 돈이 생길길이업던 장봉성은 또대로 돈이되지안코 다소간변통한것을가지고포주(抱主)에게가서 몸을빼여달라고 탄원도하여보앗스나 포주는 완강하게 거절하므로도투 남녀는『차라리 그럴진댄 저세상으로나가서 한여기살아보자!』하고 전기와가리 이십사일기픈밤 금산관이층에서 사람엽는 틈을타서 그들은 최후의술잔을 ……

晋州榮園女學校 小學分教場으로

【晋州】신사참배문제로 진주시외내학교(?) 영원여학교(榮園女學校)에 대하하던바 설립자 권임함(權任咸)이 조례의문제가 누구히 대두하여 오로부터 결국 폐교신청을 제출하고 당국의 처분을 고대하던바 진주제이 소학교 분교장(分教場)의 지시가엇다 불는 시민은 일반이 분교장의 실현을 기다하고잇다한다

住宅難緩和一助

平壤各會社爭先舍宅을建築

【平南支社發】상상이상으로 심각한 평양의주택난을 다소라도완화하기위하여 평양부와 평양서에서 대회사공장들에 사택을 경영하도록 하라는것을 종용한것에 호응하여 최근평양에는 다수의기관이나타나서 주목을끌고잇다 이것은 그리대규모의것은못되나 아프로는 다른회사동에서도 이것을 본바들것으로 기보한 평철(平鐵)과 체신분장국(平遞)의주택조합계획과아울러 반가운경향으로 당국에서도 그 건축재료의수에편하여는 적극알선을하리라고한다

▲日本製鐵會社 六十戶 ▲西鮮電氣 十戶 ▲土地建物會社 三十戶 ▲東拓 二十戶 ▲殖銀 二戶 ▲日穀(立案中) 二十戶

大金가진斷髮孃 裏面巨物이操縱?

【慶南支社發】기보=삼만사천오백원을 부산부내 용두산에서러래1식으로 바다가지고 상해(上海)로가지고 가려던 단발의화복미인에하여는 부산서에서 계속취조중이데 그는사천중경시소리천구자상과 중도모리고하엿스나 본명은 고목세자(高木勝子)임이 판명되엿다 그는길림(吉林)에잇다는 친형으로부터 송금바든 어외에 지금의 돈을 삼만사천오백원을 바다서 상해에잇는 의형에게전해달라는 부탁으로 지금아무런단서도잡지못하고 엇스며 혹시그 배후에어떤인물이 숨어서 시킨것이나아닌가 보고잇다 여하간 각지에서오는 회답에따라 사건온전히판명될것가튼데 지금위체관리법위반으로서 계속취조중이다

釜山榮町에大火

製材工場二棟全燒

【慶南支社發】지난이십칠일오전 두시이십오분경 부산부 영정(榮町)삼정목칠번지 동천부장(東田部藏)의소유 공영목재공장(共榮木材工場)에서 불이나서 소방서원의 맹활동으로도불구하고 드디어 공장두채를전소하고 오전네시이십분에 겨우불을껏다 손해는 건물에일만원 재목일만오천여원 기계류이만원 합계 사만오천원이다 원인은 지금 부산서에서 필사적으로 취조중인데 인부들의 담배불에서 나지안엇나하는 혐의가 잇다

洪原郡에도大火 四棟이全半燒

【咸南支社發】지난이십이일 오후 홍원군(洪原郡)……에서 불이나서 마침 서풍이맹렬하여 ……

南船北馬

……을 대개무사히치엇스나 ▲그중 ……「경영」은 공교롭게 …… 이문제에대하야 파언「경영」이라고 …… 또는 전혀문제가되는것이나? 하는것이 한동안 일반에게 화제거리가되엇다 (伊川)

法守面의騷擾事件 主動者十七名送局

騷擾及傷害罪로馬山檢局에

【咸安】지난달이십팔일 함안군 법수면(咸安郡法守面)소학교이전반대운동이 격화되어 결국반대민이백여명이 면사무소를 습격하고 면장을 군외인근의령(宜寧)방으로 축출하는 근래희유의 소요사건을 야기한 경남법수소요사건(法守騷擾事件)은 그동안함안경찰서원이 동원되어 백여명을두고 엄중취조중이던바 검거취소하여오더니 요지음 취조가거의끗낫스므로 거이다 훈계방면하고 남어지 하고봉 이태현 박천수 박명수 황수옥 황복(?) 박천만 외십일명을 소요급 상해등의 죄명으로 지난 이십오일 오전아홉시 류력一두대로 나노아 유(劉)사법주임의 지휘로 십여경관대가일건서류와가티 부산지방법원마산지청검사분국으로 호송하엿는데 송국된 그들은 전부가무식한농민들으로서 금후사건의 진전여하가 국히주목된다

暴利貪한고무商 北釜山署嚴罰

【慶南支社發】부산부 초량정(草梁町)고무신상 배의용(裵義容)(三七)은 작년십이월 십이일부로고무신에 정착가격(釘着價格)이부처잇슴을 알면서 가흔정(町)한모와 정모의 두명에게서 한켜레에 팔십오전씩하는 여자용고무신을 구십전내지 구십오전으로서 만히 사들여 그것을 다서 동래군 기장면 기장리(東萊郡機張面機張里)고무신상 박은수(朴殷洙)에게 한켜레에 일원이십전으로 판것을 탐지한 북부산경찰서 경제경찰에서는 배의용을 소환취조한후 조선물품판매취체규칙 위반으로 엄중처분하얏다

國民登錄協議會 慶北社會課主宰

【慶北支社發】경북도사회과에서는 오는이십구일부터 삼십일일까지삼일간 대구공회당에서 관내각군부의 내무과장과 관계주판을모아 오는칠월일일부터 실시될 국민직업능력신고령과 종업자고입제한령사무에대하여 협의를열기로되엿다한다

工都咸興에朗譜

"電力豊富와함께 工業用水도充足"

咸南道土木課서言明

【咸南支社發】북조선의 공업지대 함흥에는 벌써 여러가지공장 또는 수리조합으로 인하여 공장용수가 부족되지 안흘까 또는금후 공장유치에 큰지장을주지안흘까하는 기우(杞憂)를하고 잇는경향이 농후하다고 하는데 이에대하여 도토목과 기술자의 말을 드르면 공장용수로서 함흥만큼 풍부한곳이 업다는표증을 붓게되리만지 조흔 조건을가지고잇다

수자상으로보면 함흥의 공장용수로는 성천강(城川江)본류와 평강 호련천(湖漣川)등 강물이외에 부전(赴戰)장진(長津)의 두강의 방수(放水)를 한지면 실로 매초수량은 이천이백칠십구입방척(숙칭개론게사한)으로 이가운데서 현재 쓰고잇는것은 수리조합의 칠백오십삼개 그다음 흥남 본궁의 두공장에서쓰는것 함흥의 상수도 등이일천유백이십개나된다고한다 이것을 제하면은 남는것이 유백오십구개나되는데 이가운데서 취수(取水)할때의「로스」를 제하면 사백오십개의 수량이된다고한다 그리고 이외에 더수요가필요하게되면 소외광포(廣浦)의 무진한수량을 양수(揚水)하여 각공장에 배급할 위대한계획까지 도하고잇다 광포는 바다의입부로서 큰호수가되고잇는데 여기물을 간편하게 양수 배급할수잇다는것을알하고잇는데 이물까지합하여노호면 함흥평야에 큰공장이전부들어잇서도 용수부족의 염녀는 업다고한다 더욱이 함흥용수는 그질에잇서서 유산 초산 암모니아등이조끔도 섞겨잇지안흠스며"크롬"분이 조금잇스나 경도가팔분에 불과하여 청소선에 제일이라고한다 풍부한 동력과함게 양질의천연적 용수가 만흔것은 공업함흥의 무한한비약을 약속하고잇다고한다

咸興

全朝鮮自轉車選手權大會

▲時日 六月三四兩日
▲場所 咸興公設運動場
▲申請 五月三十日까지

◇主催 咸興體育協會
◇後援 朝鮮日報社咸南支社

社告

朝鮮日報社 白

今般本社에서左記와如히支局을設置하엿사오니照亮하시압

北倉支局 位置 平南孟山郡北倉面 設置 昭和十四年五月廿三日 支局長 鄭元國 右新任

平昌支局 位置 平昌郡平昌面下里 設置 昭和十四年五月十三日 支局長 嚴昌燮 右新任

石家莊支局 位置 北支石家莊市中華街九 設置 昭和十四年五月廿三日 支局長 李時傑 右新任

朝鮮日報社 白

今般本社에서左記와如히分局을設置하엿사오니照亮하시압

老頭溝分局 位置 間島省延吉縣老頭溝 設置 昭和十四年五月十七日 分局長 金炯權 右新任

朝鮮日報社 白

今般本社에서左記와如히支局을變更하엿사오니照亮하시압

韓山支局 位置 舒川郡韓山面邑內 變更 昭和十四年五月十日 支局長 金恒泰 右新任 支局長 金榮淵 右解任

金化支局 位置 金化郡邑內 變更 昭和十四年五月十三日 支局長 安壽喆 右新任 支局長 金泳模 右解任

謹告

麗水支局 記者 曺三星 右新任 麗水支局 白

005110

肺病全快法

사람이肺病에 걸리다하면死刑宣告나다름업는것처럼 悲觀해서 藥과 治療만으로 病을治療하려고한다 그것을잇기로 無効한藥과治療로 여러가지療法을 하는商人이만타 그러나 아모리 거진말을하여도 結局엔 治療하는病人이 만습니다 肺病은治療된다 肺病은 다만自然으로도라갈오 그릇된養生法 治療될수잇는肺病이 와안낫는가?그것은 貴下의養生法이 잘못되엿기때문입니다 正當한療法 肺病으로 알른이는 …

無料進呈 「朝鮮日報で見た本下さい」라고 써서보내주시오 ……「光明のあなたへ」의二册을 無料進呈합니다

防府山 德林寺

特產品 누비불 商報進呈 朝鮮沙里院 吳得龍商店

病毒治療原則 六〇六號와 水銀劑

土肥原藥劑士의水銀療法에基하야 病毒治療의二大原則인六〇六號와水銀劑의 …… 그런데從來의水銀劑는…… 다.

內服藥 外用藥 コロイゲン 內用 一圓五十錢、三圓、十四圓 外用 一圓二十錢(水劑)二圓(水劑) 一七十錢(泥狀)

全國有名藥店에有함 品切이때는直接本舖로申込하라 東京市芝區高輪北町二三 原澤水銀研究所 電話高輪二六三、三九七 振替東京八〇五二一番

어떠케하던지 中學校만은 卒業해야한다 事務餘暇에

世上은 …… 中學程度의學力은잇서야한다 中學校에通學하지안는者는 速成中學講義錄으로 獨習하라 會長은 天下에名聲이놉흔 … 中學校長 …博士 教授法은本會獨特한 … 學校에가는一個月費用과一個年 의短時日에中學全科를獨習하게된다 詳細는이제곳『朝鮮日報에서보앗다說明書를보내라』고 東京市神田區三崎町二丁目 帝國中學會로 葉書로申込하면見本附說明書를無代進呈함

當身은 片紙를 술술 쓸수잇는것가는

요사이郵便인 手紙研究會에서 新時代에適應한新講義로서 短時日에片紙를잘쓸수잇게한다. 詳細는 지금곳『朝鮮日報에서보앗다 見本보내라』고東京市神田區三崎町二丁目手紙研究會로葉書로申込하면說明書見本無代로

趣味的이고 實用的 ペン字熟達法

ペン字熟達은執務에 第一必要條件으로, 添削式練習法에 依하면容易하게筆法은 矯正되고 短時日의練習으로 漢字나英字나數字나會書할수잇게된다 지금 곳『朝鮮日報에서보앗다 說明書보내라』고 葉書로申込하면 詳細한說明書를 無代進呈한다 東京神田三崎町二丁目 ペン習字研究會

和

和信貿易株式會社

社長 朴興植

戰時國策의最前線……貿易振興의一翼으로 鮮產品의世界的進出을期코저 半島貿易의 先鞭을잡은것이 和信貿易입니다

鮮內에本社를둔唯一의貿易機關!

鮮產品은全部和信貿易으로!

本社 京城・鍾路(和信ビル)
資本金 貳百七拾五萬圓

●業務 輸出入業並附帶業務(問屋業代理業各種加工業)

●主要營業種目
水產物―魚油・罐詰・鹽藏物・鹽乾物・養殖物等
鑛產物―黑鉛・螢石・雲母・石炭等
工產物―理研壓延製品・紡績機械部分品・其他機械器具・莞草製品・鮮產工藝品
農林產物―粟・大豆・人蔘・毛皮・豚毛・베니야板・코르크等 輸出絹綿布及人絹類・麻布・新聞卷取紙
雜貨―輸出向洋品雜貨類

學生募集

滿洲國公認 舊名 滿洲自動車學校 改稱 滿洲自動車專門學院

每月一日新學期開始 … 奉天浪速通十一緯路五五・電話(二)二九四四番

色黑과여드름이면 特許 白美米 イオス洗顔クリーム

生產力擴充反映 第一回半期의 資金調整實績

事業設備資金六千八百萬圓

財務局發表

臨時資金調整法의 本年度第一四半期 即一月부터 三月까지의 事業設備資金累計는 二十七日總督府로부터 發表되엇는데 그總額은 六千八百十八萬四千圓으로서 그內容은 生產力擴充政策을 如實히反映하야 工業의 三千九百六十萬圓(五八、一%)鑛業의 一千三百六十八萬圓(二〇、一%)交通業의 一千百萬圓(一六、一%)이 壓倒的이오 그比率은 全額의 八割八分三厘를 占하엿다 또 臨時資金調整法施行以來 卽昭和十二年十月十五日以來 本年三月까지의 設備資金累計는 八億四千二百六十八萬圓의 巨額에達하는데 그內容은 工業의 五億五千二百三十八萬圓(六五、一%)交通業의 一億三千四十一萬圓(一五、五%)鑛業의 一億一千二百九十萬圓(一三、四%)이 全額의 九割四分八厘까지를 占하야 兵站基地인朝鮮의 資金調整의 生產力擴充의 方向에 沿하야 그實效를 發揮하고잇는것을 證左코잇다

累計는八億四千二百餘萬圓

金融機關의 貸付調整法第四條에依한 申請의認可、許可及總督府各局의 協議에 同意한事業設備資金額은如左하다

昭和十四年自一月至三月 (單位千圓)

業種別	金融機關이貸付한것	調整法第四條에依하여許可한것	總督府各局에協議同意한것	合計	百分比
鑛業	[illegible]	[illegible]	[illegible]	[illegible]	二〇、一
工業	[illegible]	[illegible]	[illegible]	[illegible]	五八、一
農林業	[illegible]	[illegible]	[illegible]	[illegible]	[illegible]
水產業	[illegible]	—	—	[illegible]	[illegible]
交通業	[illegible]	[illegible]	[illegible]	[illegible]	一六、一
商業	[illegible]	[illegible]	—	[illegible]	[illegible]
其他事業及施設	[illegible]	—	—	[illegible]	[illegible]
合計	[illegible]	[illegible]	[illegible]	[illegible]	一〇〇、〇
百分比	[illegible]	[illegible]	[illegible]	一〇〇、〇	

自昭和十二年十月十五日至十四年三月三十一日 (單位千圓)

業種別	金融機關이貸付한것	調整法第四條에依하여許可한것	總督府各局에協議同意한것	合計	百分比
鑛業	[illegible]	[illegible]	[illegible]	[illegible]	一三、四
工業	[illegible]	[illegible]	[illegible]	[illegible]	六五、一
農林業	[illegible]	[illegible]	—	[illegible]	[illegible]
水產業	[illegible]	[illegible]	—	[illegible]	[illegible]
交通業	[illegible]	[illegible]	[illegible]	[illegible]	一五、五
商業	[illegible]	[illegible]	—	[illegible]	[illegible]
鐵業	[illegible]	[illegible]	[illegible]	[illegible]	[illegible]
其他事業及施設	[illegible]	—	—	[illegible]	[illegible]
合計	[illegible]	[illegible]	[illegible]	[illegible]	一〇〇、〇
百分比	[illegible]	[illegible]	[illegible]	一〇〇、〇	—

今年春繭値基 三百圓內外?

協定會議結果를注目

春繭掛目協定會議는 來六月一日에 總督府에서 開催될터인바 春繭値基는 諸物價高騰의도로 昨年度 春繭値基二百五十二圓에比하야 相當한引上을 製絲家側에서 要求할것으로보이어 協定結果가 注目되는데 本月二十七日橫濱生絲의 當限、先物의 平均이 一千二百三十三圓이니 値基를 四十八圓高인 三百圓이라假定하면 掛目은五十八掛五이 되어서 昨年春繭掛目二十八掛五에比하야 實로 四割八分의騰貴를보일것이나 昨今의橫濱生絲는 百圓前後의未曾有의逆鞘를보이고잇스므로 掛目協定會議는相當히 波瀾이잇슬것이라한다

一、探鑛資金의 融通은 今年은 三十萬圓 來年度부터 每年五十萬圓合計百八十萬圓의 豫定 一、探鑛年限은 三個年以內但希望이업는 境遇에 會社의損失로될때에는 價額의半額을會社의持分으로서引取 一、會社의役員은 社長에阿部支社長 其他全部日本產金振興會社에서入社 要컨대右會社의 使命은休眠鑛山의開發 資金不足의中小金山의 助長을하는데잇는것이라한다

物動委員會 第二回總會開催

物資動員計劃第二回專門委員會는 五月二十五日로써 終了하고 各部門別의 答申이 確定되엇스므로 總督府에서는 六月三日午前十時부터 第一會議室에서 第二回總會를 開催하고 答申案을 中心으로 審議決定하여 產金增產計劃에反映시키기로되엇다한다

產金協議會 第二回總會

產金協議會에서는 第一回專門委員會의 意見을 基礎로 總督府에서 原案을 作成하고 先般來第二回各專門委員會를 開催하야 右原案을中心으로 答申案을 硏究하야왓는데 二十五日로써 八部門의 專門委員會를 全部終了하얏스므로 六月三日午前十時부터 總督府第一會議室에서 第二回總會를 開催하고 答申을 決定하리라한다

小麥續騰

小麥은新物出廻를 압두고現物은 殆無狀態인데다가 麵子組合側에서 當用買로 買進한까닭에 市勢는 奔騰을보이어 沙里院新麥合三等이 모두一石에一圓八高인三十圓二十九圓八로되엇다

殖銀異動(五月二十六日附)

(論山支店長代理) 山本武太郎 命榮山浦支店長代理(統營支店長代理) 徐載華 命論山支店長代理 (井邑支店) 大久保理雄 命統營支店長代理 (榮山浦支店長代理) 登坂英一 依願解職

白繭七十二掛 黃繭七十一掛

靜岡繭價協定

【靜岡】春繭標準掛目을 協定할 靜岡繭價協定委員會는 二十四、五兩日間 縣第一會議室에 開催하엿는데 生產費의協定은 果然暗礁에올라 結局委員附託으로 協定成立된

標準掛目內容

標準掛目內容은 如左하다

◀白繭絲格廿一中B(廿三日부터過去十四日間 橫濱生絲取引所의 發表市勢의 平均)絲價千二百四十七圓四十六錢 副蠶絲代七十九圓卅七錢生產費百九十三圓卅八錢(昨年의一割增)利潤十三圓五十三錢(生產費의七分)算出掛目七十二掛、協定掛目七十二掛

◀黃繭 絲格廿一中B 絲價千二百五十圓以下로 白繭과同一하고 算出掛目七十二掛 協定掛目七十一掛

木材販賣價格公定

五月二十六日價格을標準

建築資材의 急激한 價格昂騰에 鑑하야 總督府에서는 木材中紅松(朝鮮松)杉松(다우리카類、樅類)와落葉松의 販賣價格을 抑制하기로되어 五月二十六日의 販賣價格으로 最高價格을 公定하기로되여 二十九日附 告示第四五九號로 發布하기로 되엇다

果物協會結成延期

全朝鮮의 果物統制機關인 果物協會를 結成할業者의 代表者 會議는 二十六日도 續行되엇는데 議論의中心點은 一、經費支辦方法을 如何히할가 二、販賣統制를如何히하면 適切有效的인가 三、會員又는 評議員의資格을如何히할가 의 三項에集中되어 結局意見이 一致되지안어 鎭南浦產組를 結成準備委員의 代表者로 指名하고 各自硏究한後 다시六月中에 會議를열기로하고 散會하엿다

라울組合創立

朝鮮라울組合은 過般來業者를網羅한 朝鮮라울組合으로 結成準備를進行하고잇던바 結成되엇다

貯銀異動(二十七日附)

命調查役 登坂英一

十三年林產額

一億五千萬圓

農林局林政課發表＝昭和十三年中의 林產額總額은 一億五千六百七十萬圓으로 前年同期의 一億三千八百七十萬圓에 對比하면 一千八百萬圓 卽、一割三分의增加인바 그內容은如左하며 用途는 燃料의五割三分이 筆頭이고 用材二割一分 其他一割四分의順位이다

十三年中生產高內容

	生產高	生產額
用材	[illegible]萬立方米	[illegible]萬圓
竹材	[illegible]萬束	[illegible]
薪	[illegible]	[illegible]
其他林產燃料	[illegible]萬貫	[illegible]
綠肥	[illegible]	[illegible]
堆肥	[illegible]	[illegible]
飼料	[illegible]	[illegible]
木炭	[illegible]	[illegible]
種實	[illegible]萬石	[illegible]
其他	—	[illegible]
枝葉	[illegible]萬貫	[illegible]

이와同時에 會社設立의 方針에 對하야 準備를하고잇는바 右會社의要項은 如左하다한다 一、資本金二百萬圓 二分之一拂込인데 將來四百五十萬圓까지 增資할計劃 一、右會社의株式은 日本產金振興會社에서 全部引受 一、今年度의 委託探鑛山은 十鑛山의 豫定으로 十五年度부터 十七年까지 一個年二十鑛山을 目標로하고 一鑛山에의 探鑛資金貸付는 平均十萬圓의 豫定

金山開發會社 設立要綱

來月中旬創立

日本產金振興會社를 中心으로 朝鮮內中小金山의 探鑛開發을目的으로하는 朝鮮金山開發會社의 設立에對하야는 目下損失補償에關한 勅令案의審議를하고잇는中 來月上旬까지는 公布될豫定이며

京城小賣物價

五月中도續騰

京城商工會議所調査＝五月中의 京城小賣物價 八十五品中 騰貴한것 十一品目 下落한것 三品目 其他는 保合을보이고 어것을 類別로보면 食料品第一類一四四、六五 同二類 一七四、五七、同三類 一五六、〇一 同五類 一三二、五四 衣料品及身廻品 一二〇、四七七 建築材料 一五三、二二 雜品一一六、九、二八 總平均 一六六、四七 燃料 一四五、二八 騰貴를보인것은 食料品 第一類 三、六四 同弟二類 五、一〇 同四類 〇、六九 衣料品 及身廻品〇、五七 雜品三、五〇이고 下落된것은 燃料二、五三으로 總平均은 前月보다 一、八

無盡藏인大同炭坑

【張家口二十六日發同盟】蒙疆의 大資源의하나인 石炭은 無盡藏으로 包藏하는 大同炭坑의 調査에對하여는 蒙疆聯盟委員會에서 蒙疆者三個年計劃으로서 調査를 開始하고 目下이것을 續行中이데 右調査의結果 同炭坑의 埋藏量이 모두世界에 冠絶하는 炭坑인것이 判明되엇스므로 委員會產業部에서는 二十六日 調査의結果에對하야 如左히 發表하엿다

蒙疆聯盟委員會產業部發表

大同炭坑은 目下三個年計劃으로 委員會에서 調査結果에依하야 同炭坑의 埋藏量에잇서서도 從來의 推定을 훨신凌駕하는 無盡藏量을 가진것뿐아니라 炭質에잇서서도 從來의風說과는反對로 大部分이 製鐵用炭에 絶對不可缺하리라한다

인 强粘性을가지고 그우에直接液化石油合成法其他에 液化法에도 完全한適應性을 兼備하고잇는것이 判明되엇다 現在調査量을 完了한 鑛區는 六불럭(一불럭의面積十二키로平方)인데 調査의結果最近에이르러 從來의炭層下에 다시八枚의炭層이 잇는것이 發見되엇다 이新炭層의 厚은二百十三噸불럭으로보아도 大同炭坑의埋藏量은 從來의推定埋藏量 百二十億噸을 훨신凌駕하여 적어도四百億噸으로 推定된다 그리고 某權威者의 說에依하면 新炭層下에는 黃河、渭河에亘하야 大炭層이잇다하는데 이것이 確認되면 大同炭埋藏量은 實로無盡藏이라할것이다 目下의探炭狀況은 日産千五百噸이 發掘可能하고 勞動力만充分하엿스면 六月에는 一日三萬噸의 出炭이可能하리라한다

財界漫話

捨皮取實

全恒燮

問 장사는웨합니까?

答 돈모흐려고하지오 商은 致富之策이니까!

問 致富는해무엇합니까?

答 以富立身揚名하지오 金錢萬能인現世에 唯一한出世之道가아닙니까

問 그러면어떠한術로 致富하여야富者가됩니까?

答 「그럴듯한」 商品을가지고 廣告를 「굉장히」하면 關聯되지오 日本內地에누구 朝鮮에는누구! 또그들의商品과 廣告를한번보십시요

이러한問答이잇는것을 或듯게도되고 내自身이問者中의 하나가되는때도 잇섯다。 그러면 以上問答의內容으로써 참된 商業의術과果과 道라고할수잇슬것인가? 再檢討가 必要하다고 생각한다

英國의 思想家요 다스킨은 다음과가튼 올한일이잇다 即 軍人의職業은 國民保衛 牧師의 職業은國民敎化 醫師의職業은 國民의健康保護 法律家는民間의正義勵行 商業家는國民에게 物資를 供給하는것이다。 그러므로 此等職業人은 必要한 境遇에는 國民을爲하야 죽기로도해야되는것이니 軍人은戰場에서 自己의 守備를버리게될때 醫師는 惡疾流行時 自己任務를 버리게될때 法律家는 不正을容認케될때에는차라리 죽어야될것이다 그러면 商人이死守할것은무엇인가? 契約死守! 完全純良한 物資提供의 死守! 等이라고말하엿다 그러나 나는이러케생각한다

時代는 라스킨이말하든 때보다 一步더 進化되엿고 따라서 現下우리의社會、이時局과 이時代에잇서서는 商業家에對한要求와 使命도 絶大性을加하엿다고밋는다

商業家가萬一 累萬의金을 만들고 名譽를이루게된다면 그것은 반드시 商業의副產物이여야될것이고 絶對로目的物이여서는 아니된다 우리人類는반듯이 商業家가萬期에到達하엿다 商業家가萬一自尊心이잇고 實明하다면 먼저實의 遺產을取하여야 될것이아니겟는가? (筆者는 柳韓洋行專務)

寸鐵

二十六日午前十時부터 朝鮮經濟會議 創立總會를 열엇는데 事務所는 京城商工會議所內에두고 千名程度를 召集하기로 되엇다한다

▼…朝鮮金融組合大會에서 水田財務局長의 訓示이잇슴

▼…朝鮮產業에對한 演說을 듯고난 某銀行家曰「數字나는 러놀일엇더니 어쩌그리자미잇게말하는지 講演內容이머리에쏙쏙배히도록 잘알엇다」고稱讚

▼…懇親會席上 水田局長의 來賓祝辭가 못나자 某記者曰「前局長(林繁藏)보다 어찌그리林殖銀頭取式인고 要領잇고 精嚴잇고 접잔코 상냥하니 第三代名財務局長이라」고絶讚

▼…林氏와가티 장차財界의 큰자리가 豫約되어가는군

株式 續落

新低價로

前場續落 今朝는東新、鐘紡이 모두不振인 百十九圓、七十七圓으로 寄付된後 東新은軟合浮動하다가 東新은六圓六의低價를 示現하기도하고 七圓十五錢까지 되엇스나 引際에는反撥되어 結局東新百十七圓七、鐘紡百四十七圓五、大新六十一圓七、鐘新七十七圓三에大引되고 後場은例休

今日의市勢(廿七日)

昨年底價再現

昨日은東京으로부터 急騰되기시작하야 東新은드디어 百十七圓八의低價까지 示現하고 三月三十一日의 底價百十七圓七에서 間一髮差로 下止되엇는데 今朝도 依然市勢는 低價를蠢하고잇서 軟勢浮動이다가 드디어 東京은昨年中의 底價인 十一月二十九日의 百十六圓六에到達하엿다 그러면 百二十五圓四錢의低價에서 이미九圓餘의 棒下를 보엿스니만큼 此處에서押目買로 轉하는것도 順序일것이나 至今까지의 支離한保合에잇서서 大小材料의 續出에도不拘 頑强히 버티고잇든市勢가重壓되는 環境惡化에 견디지못하고 드디어 下放을본것이라 安心하고 買出動할수업다는 人氣이어서 買方으로서도 一段低價를본後가아니면 安心할수업다는 氣分이 濃厚하며 本年度의 物動計劃은 正式決定을보고 그實施에는 總動員法의 發動도 不辭하겟다고 政府에서聲明하고잇는 것과가티 今後國內的으로 統制가 極度로 强化될것이고 國外的으로는 依然警戒가 續出되고잇서서 或은 昨年의 底價以下의 新低價

市場六感

株…今朝도 東新은 續價하야 低落되어 드디어 昨年十一月二十九日의 底價百十六圓六을 再現 ▲그러나 鐘株方面은 堅調不失인데 이로써 東新賣에 鐘株買傾向이 去益顯著 ▲東新이 二圓六錢에 勢를 어든軟派는 一鼓作氣 追擊賣를 試하야 드디어 百十六圓六에까지 下放시킨바 ▲今後興味는 果然昨年의 底價인 百十六圓六을 下廻할것이냐 못할것이냐 하는것 ▲大勢的으로보아 昨年보다 統制는 各方面으로 一段强化를 보앗스니 昨年底價以下도不無

米…休日을압둔 今期前場先限止價는 三十五圓四十八錢으로 로少强。무럭대고 뛰지안는것에 投機性이잇는것◀政府의 低物價政策의 見地에서 米價의 對策으로는 (一)原料正租의 買上價를 是正하고 (二)輸出白米의 逆鞘高를 是正하며 (三)在滿鮮政府米의 拂下를 實施하면 若何?

期米 再高

押目買로

前場昂騰 今朝阪地 先限 三十六圓八十七錢을 筆頭로 當限三十五圓三十八錢에 寄付되어 一丁高이엇고 先限은三十五圓丁中으로賣不成이고 一丁高로 四節九十四錢 三節九十三錢 給據後 阪地二十九錢 三節四十七錢으로 更昂騰을보고 五、六節은 寄賣不成 昂騰되어 八節은四十九錢이고 後場은例休

米價高의原因

最近 產地正租市勢昂騰의 唯一한 原因이되어잇는 丸仁等의 銀坊主는 五月二十四日現在 十錢七厘란 高價를示現하고 丸仁三等은 三十五圓丁을 示現하엿스며 當地消算은 先限三十五圓七十八錢이란 昭和二年以來의 新高價로 沸騰하엿다。 米穀配給機構의 變革을따라 今春以來 消算市勢는 全혀膠着狀態를 繼續하다가 今月에入하면서買氣擡頭하기 시작하야 의如上의高價를示하엿다 이것은 五月一日現在 殘存米의 數字로보든지 又는 北支滿洲의 輸出許可가 寬容되어 在庫의激減、兼하야 雜穀의暴騰等으로보면 今回消算의 猛騰은 從來 投機市場에서 散見하는 思惑的 買占으로因한 不自然한 市勢가 아니오 참아리 當然한 現象이라할수잇다。그主因에對하야 更히具體的으로 例를擧하면 左記와如하다

一、內地米價는不自然 內地市場에서의 米價는 客觀的 制定된 最高米價의 據置에 依하야 一般物價보다 자못低位에

今日財界 (廿七日)

◆米 (單位錢)

	今日前場	比前日後場
仁川期米先限	[illegible]	[illegible]
大阪期米先限	[illegible]	不變
京城一等正米	[illegible]	不變
白米(三等)	[illegible]	不變
正租(仁川)一等	[illegible]	不變
京城金一等(買)	[illegible]	不變

◆株 (單位錢)

	今日前場	比前日後場
朝取新	[illegible]	[illegible]
東新	[illegible]	[illegible]
鐘紡新	[illegible]	[illegible]
大阪三品	[illegible]	[illegible]
棉花	[illegible]	[illegible]
砂糖	[illegible]	[illegible]

現物保合

現物은東新의下放으로 別無新味이고 閑散保合을 呈하야 底固한表示하거될런지도 모르겟다하고 잇스나 그러나 自然的으로 取引하기로 되면 商況의 突破는 必至의形勢이엇

國債强調

【東京電話同盟】金融緩慢으로人氣는 國債에 堅固하고 特히高利償物에 對한 買氣가 再次强化되어 甲號五分利及第二五分利長期償物이 모두五分利四分半物은 期近이 各五錢高이었고 이에따라 償物이 高이었다 外債는 佛貨는 强合이었스나 米貨는 連續商談이다 利源償物이나와 一、二十錢低로 高價一息이었다

▲甲號五分一〇四、二〇 ▲二回四分一〇三、〇〇 ▲米五分三三七、八〇

一、在滿米의逼迫 共販의强化、集荷金融의 普通化와 共販先高賣 籾輸出等의影響으로 在鮮米는 逼迫하야 今後端境期에 在하야 需給逼迫은 不無한것

二、原料正租의暴騰 一時米價의 釘付에 買倉、金組等의 籾托正租도 滿洲北支方面의 輸出에 相當한 高價에 買進됨을본 籾米側의 商圈擴大와 共히 沸騰步調를 보이고 當地持米의 先高觀이 再次擡頭되어 必然的으로 正租側과 籾米側의 買鈎가 正租高에 一層拍車를 加하엿다 그러므로 原料인正租의 換算으로 보면 消算取引의 玄米價에 到底치 不得已한일

四、需要關係의變化와 輸出米 滿洲北支의 輸出米三十萬石이 決定됨에따라 內地에서의 需要가 增加한 것으로 籾米高에 依하야 取引되고 잇스며 當地白米도 時局下 第一線에서 活躍하는 同胞의 生活必需品인 米의 輸出制限은 到底히 施行할수업는일이다 四月에入하여 輸出許可의 寬容으로 北支滿洲에서도 合計七十萬石까지 各三十五萬石

朝取期米取組內容

◆賣方 ◆買方

當: (イ)[illegible] (ロ)[illegible] (ハ)[illegible] (ニ)[illegible]

中 限: [illegible]

先 限: [illegible]

五、雜穀類의昂騰

正米 商談閑散

傍觀

京城底堅

滿洲地方에서는 買氣소차업는데다가 天候의好順으로 人氣는軟化되어 市勢도 品薄으로底堅商狀이엇다 ⊖殼良三等三四、七〇 四等三三四、五〇 一等白米一三四、三

仁川伸惱

地場消算의 前代悲觀說로 騰勢를보이엇스나 內地入荷의 指値低도 精白側도 原料準備의 採算으로 一齊히 躊躇하고 休日을압둔 小口必需物이엇고 市勢도伸惱하엿다 人氣는매우 頑强하나 買側의 當用準備뿐이어서

釜山不動

北支方面으로부터 引上價位를 引上 注文이잇스나 積極味가 업어 地場市勢는 도리어 押目買氣는 休日을압둔 當用準備뿐이어서 모양이어서 買品은 甚히 盈配오 四等値不變 三五

⊖殼良三等 三四、七〇 四等三四、五〇 一等白米 一四、五五

大邱不變

依然히 產地의 騰貴로因하야 籾米가업는 場面은 一時往來가업서서 地場小口必需側의 出來高合外에는 一般은 籾米를 苦待하고잇는 模樣이어서 市勢도 不動이고 當分間은 閑散場面이 繼續될것으로 보인다 ⊖殼良三等 三三、九〇 四等三三、七〇 一等白米 一四、〇六

群山同調

內地入荷 一巡과 籾米의 枯渴로 推移를 觀察하고 一齊히 躊躇하야 商談이업고 休日을압둔 小口必需側에 限하야 市勢도 保合이엇다 ◎銀坊主三等 三四、四〇 四等三四、二〇 一等白米 一四、四〇

木浦閑散

籾米는 二圓도잇스나 內地人氣는 籾市方面으로부터 米가 入荷되고 이以上의高價로 매매할수가 잇스나 그러나고 低落물거것시도 안호는 價勢이어 陰이라 賣方이 모두 消極的이어서 閑散商狀이엇다 ⊛銀坊主三等三四、〇〇 四等三四、〇〇、一等白米一四、〇〇

物價

蔬菜新物入荷

季節物인 蔬菜新物이 新入荷되엇는데 도마도는 一圓五十一圓 시금치는 一圓三十錢—二十錢 新生薑은 同八十錢—七十錢 胡瓜는 一圓一二圓五十이다

京城物價 廿七日

◇米 (一叺、單位錢) 一等 [illegible] 二等 [illegible]

◇麥類 [illegible]

◇木綿類 (反、單位錢) 甲 [illegible] 法 [illegible] 生 [illegible]

◇絹綿 [illegible]

◇食料品 [illegible]

◇內地炭 [illegible]

◇石油 [illegible]

◇木材 [illegible]

◇紙物類 [illegible]

◇顏料 [illegible]

◇砂糖 [illegible]

◇鐵物 [illegible]

海外經濟 (二十六日)

◆朝鮮銀行券◆ [illegible]

◆日本銀行券◆ [illegible]

◆紐育◆ [illegible]

◆倫敦◆ [illegible]

鯛油粕 麥粉 (十日)

阪神鯛油 [illegible]

阪神鯛粕 [illegible]

◆日本麥粉市勢◆ [illegible]

金利 手形交換

◆東京金利◆ [illegible]

◆大阪金利◆ [illegible]

◆京城手形交換高◆ [illegible]

金銀價

◆京城市中金銀價◆ [illegible]

◆東京金銀價◆ [illegible]

對外爲替

◆金買入價◆ [illegible]

正米

◆京城正米◆ [illegible]

◆大阪正米標準價◆ [illegible]

◆仁川正米◆ [illegible]

正租

[illegible]

雜穀

◆京城雜穀◆ [illegible]

◆仁川雜穀◆ [illegible]

綿絲布

◆京城綿絲布市勢◆ [illegible]

滿洲商況

◆大連特產市勢◆ [illegible]

株式

◆朝取短期◆ [illegible]

◆朝取主要株取組◆ [illegible]

◆實定代引日步◆ [illegible]

◆大阪短期取組◆ [illegible]

◆大阪長期◆ [illegible]

◆大阪短期◆ [illegible]

◆東京現株◆ [illegible]

◆東京短期取組◆ [illegible]

◆東京短期◆ [illegible]

◆朝取短期賣買高◆ [illegible]

期米

◆朝取期米◆ [illegible]

◆朝取期米取組◆ [illegible]

◆大阪期米◆ [illegible]

◆大阪期米取組◆ [illegible]

◆東京期米◆ [illegible]

◆各地期米◆ [illegible]

◆大邱期米◆ [illegible]

◆群山期米◆ [illegible]

◆木浦期米◆ [illegible]

棉花 (評價百斤單位錢)

[illegible]

綿布 (評價一反單位錢)

[illegible]

生絲 (評價一俵單位圓)

[illegible]

砂糖 (評價百斤單位錢)

[illegible]

期米 大 株式 仁川海岸町 京城黃金町 マルダイ取引店

許可總督府 金銀買入 金銀賣買會社 京城南大門通一ノ九五 金 灰吹 底料 化靑 引受

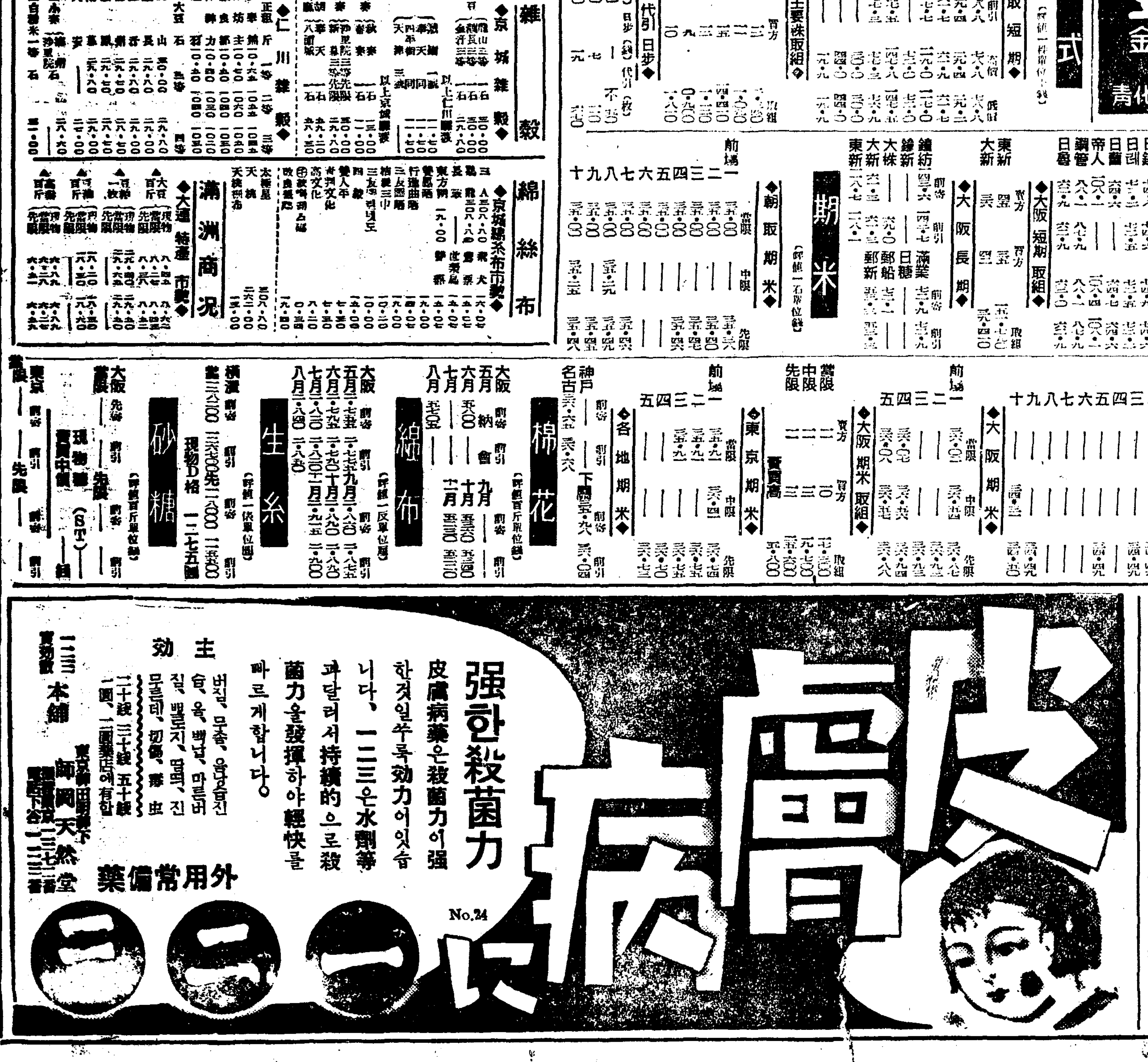

本社販賣部 本局② 六三八一番